ГАЗПРОМ ПХГ

ВЕСТНИК

№ 12 (64) ДЕКАБРЬ 2014

Зафиксирована примета. Если Дед Мороз и Снегурочка необычайно прекрасны, то наверняка они работают в нашем Обществе. Например, эти волшебные герои – механик транспортной службы Сергей Тришкин и инженер по охране окружающей среды Екатерина Плотникова из Совхозного УПХГ. А согласитесь, что даже место, которое мы обычно прозаически называем «территорией объекта», в канун праздника чудесным образом преобразилось и напоминает какой-то сказочный лес.
К слову, тема новогодних перевоплощений показалась редакции весьма интересной. И был объявлен опрос читателей о лучшем в их жизни карнавальном костюме. Хотите увидеть коллег в неожиданных образах?

Смотрите на стр. 6

ГЛАВНЫЕ О ГЛАВНОМ

ЧЕМ ЗАПОМНИЛСЯ УХОДЯЩИЙ ГОД?

Такой вопрос, по доброй традиции, мы задали начальникам подразделений «Газпром ПХГ», попросив рассказать не более чем о двух главных событиях, произошедших в филиалах в минувшем году.
Однако парой фактов мало кто ограничился. А потому, предвидя укоры по поводу сокращений, редакция «Вестника» хочет заранее оправдаться. Представьте, что из пятнадцати страниц сводного текста мы должны были оставить только пять! Зато очевидно, что жизнь в компании в 2014-м била ключом. Наши объекты и технологическое оборудование прошли виток обновления. Спортсмены завоевывали призы самых различных первенств. Артисты оттачивали мастерство. Гениальный тандем – профсоюзные работники и молодые специалисты – удивлял неисчерпаемыми инициативами. Командный дух крепчал, и добрые дела множились день ото дня.
Так давайте радостно и тепло проводим уходящий год и с благодарностью вспомним лучшие моменты, которые он подарил!

ВИКТОР КИСЕЛЁВ (Ставропольское УПХГ): «Конечно, главное, что произошло в уходящем году, – это реализация крупнейшего многолетнего проекта «ПХГ в Хадумском горизонте Северо-Ставропольского месторождения – III очередь», последним этапом которого стал ввод в эксплуатацию 18 скважин ГРП-14 активной емкостью почти 600 млн кубометров газа. Расширение газохранилища велось постепенно. Первая площадка ГРП-14 была введена в эксплуатацию еще десять лет назад. На сегодняшний день пробурено и обвязано 35 эксплуатационно-нагнетательных скважин большого диаметра, которые дают возможность существенно увеличить суточную производительность ПХГ.

Высокий уровень теоретических знаний ученых, грамотный анализ практических данных и испытаний, профессионализм специалистов филиала – все это позволило добиться успеха в реализации этого смелого и непростого проекта.

В социальной сфере мы сосредоточились на защите интересов работников в сфере заработной платы, занятости, на создании безопасных условий труда, предоставлении льгот, гарантий и компенсаций – на всем том, что обеспечивает социальную стабильность и всегда гарантирует эффективность работы».

ИЛЬНУР АКЧУРИН (Касимовское УПХГ): «Главное событие произошло уже в январе 2014 года – наше предприятие достигло рекордной суточной производительности при отборе газа – 132,5 млн кубометров.

Продолжилось строительство объектов пятой очереди расширения Касимовского газохранилища, в частности, закончено бурение 44 эксплуатационных скважин и построен комплекс подготовки и очистки газа, что позволит достигнуть проектной производительности отбора – 150 млн кубометров.

В социальной сфере отмечу завершение строительства стадиона в поселке Крутоярском по программе «Газпром – детям».

>>> **продолжение на стр. 4**

ЧИТАЙТЕ В НОМЕРЕ:

ЗА ПРОГРЕСС НА КАСИМОВСКОМ ПХГ ПОЛУЧЕНА ПРЕМИЯ ГУБКИНА. Престижной научной награды удостоен коллектив авторов, в числе которых работники Общества

СТР. 3

ПРОФСОЮЗЫ ГОТОВЯТСЯ К ЗАКОНОДАТЕЛЬНЫМ НОВШЕСТВАМ. На квартальных заседаниях профсоюзные активисты обсудили актуальные социальные вопросы

СТР. 3

У КОГО САМЫЙ БОЛЬШОЙ МОЗГ? Экологическую акцию под занавес года провели работники Башкирского УАВР и КРС

СТР. 7

ВЗЯЛИ КУБОК ВОЛЕЙБОЛЬНОГО ТУРНИРА. Команда «Газпром ПХГ» завоевала I место ежегодного первенства ППО ОАО «Газпром»

СТР. 8

ГЛАВНОЕ В НОВОГОДНЮЮ НОЧЬ – ЭТО… Опросив коллег, редакция опубликовала праздничную статистику

СТР. 8

УВАЖАЕМЫЕ КОЛЛЕГИ!

В преддверии новогодних праздников мы традиционно подводим итоги уходящего года.

Хочу поблагодарить всех работников нашей большой компании. Ее успехи складываются из труда каждого из вас. А успехи «Газпрома» в 2014 году – более чем значительные.

Один из важнейших результатов – подписание контракта на поставку газа в Китай по «восточному» маршруту. Это историческое событие. «Газпром» открыл для себя принципиально новый рынок сбыта с огромным потенциалом. Компания уже начала реализацию инвестиционного проекта мирового масштаба. Сварен первый стык «Силы Сибири», идет подготовка к освоению Чаяндинского месторождения и строительству Амурского газоперерабатывающего завода. В результате мощный импульс получила газификация регионов Востока России, новые возможности открылись для развития отечественной промышленности.

Одновременно мы с китайскими партнерами прорабатываем организацию поставок трубопроводного газа еще по одному маршруту – «западному». Наше сотрудничество с Китаем активно развивается и имеет большие перспективы.

«Газпром» продолжил работу по диверсификации маршрутов поставок газа в Европу. Принято решение о строительстве нового газопровода в Турцию мощностью 63 млрд кубометров газа в год. Из них около 50 млрд кубометров предназначено для европейских потребителей.

В 2014 году «Газпром» укрепил присутствие на рынках Армении и Киргизии. Теперь газоснабжение потребителей в этих республиках обеспечивают наши стопроцентные дочерние компании.

Мы многое сделали в нефтяном и электроэнергетическом направлениях. В уходящем году – впервые в истории – на мировой рынок поступила арктическая нефть марки Arctic Oil. Ее добыл «Газпром» – единственная компания, которая осваивает углеводородные богатства шельфа российской Арктики.

Мы запустили в работу новый энергоблок на Череповецкой ГРЭС. Он дал мощный импульс развитию череповецкого и вологодского промышленных центров.

В 2014 году «Газпром» активно вел газификацию российских регионов. Мы построили 143 газопровода общей протяженностью 2 600 километров. Это позволило газифицировать около 400 населенных пунктов по всей стране.

Уходящий год запомнится всем нам и триумфальной для российского спорта зимней Олимпиадой в Сочи. Мы гордимся, что построенные «Газпромом» энергетические и спортивные объекты стали неотъемлемой составляющей этого грандиозного праздника.

Уважаемые коллеги!

Еще раз благодарю вас за большую работу, сделанную в уходящем году.

Пусть новый – 2015 – год будет добрым для России, для «Газпрома», для всех вас. Желаю вам и вашим семьям здоровья, счастья и благополучия!

С наступающим Новым годом и Рождеством!

Председатель Правления
ОАО «Газпром»
А.Б. Миллер

ДОРОГИЕ ДРУЗЬЯ!

Примите самые искренние поздравления с Новым 2015 годом!

По традиции накануне этого праздника принято оглянуться на год уходящий, чтобы подвести его главные итоги. Прошедший 2014-й был насыщен событиями. Только вступив в свои права, он испытал нас сильными морозами, и мы с достоинством прошли эту проверку, достигнув максимума суточного отбора газа. Успешно завершив подготовку к новому сезону и выполнив значительно возросшие планы по наращиванию объемов закачки, «Газпром ПХГ» вновь готов обеспечить бесперебойную работу Единой системы газоснабжения в периоды резких похолоданий нынешней зимой.

Настоящее время для Общества – исторически знаковое. На пике реализации инвестиционная программа «Газпрома», предполагающая масштабную реконструкцию объектов ПХГ, их техническое перевооружение, расширение фонда скважин. Полным ходом идут работы по созданию новых газохранилищ – Волгоградского и Беднодемьяновского, продолжается строительство уникального для России Калининградского ПХГ, серьезные перспективы открывает перед нами геологоразведка.

В «Газпроме» 2014 год прошел под знаком формирования экологической культуры в стране. И наше предприятие внесло вклад в эту важную миссию, обеспечив высокий уровень безопасности действующих и вновь создаваемых объектов, активно включившись в просветительскую работу, инициируя и поддерживая природоохранные акции.

Особой радостью для всего коллектива стало успешное выступление артистов «Газпром ПХГ» на зональном туре корпоративного фестиваля самодеятельных творческих коллективов и исполнителей «Факел». В будущем году желаем им удачи в финале, а также возлагаем надежды на наших спортсменов, готовящихся к Спартакиаде «Газпрома».

Несколько слов о наступающем 2015-м. Он для нашей компании – особенный, поскольку отмечен значимыми юбилеями – 60-летием подземного хранения газа в России и 100-летием – в мире.

Уверен, новый год будет не менее плодотворным, чем прежний. А ваш труд, дорогие коллеги, ваш высокий профессионализм и любовь к делу укрепляют меня в этой уверенности.

От души желаю, чтобы приумножилось все доброе, что было в прошлом, чтобы стали реальностью самые заветные мечты каждого из нас. Пусть Новый год подарит всем радость, принесет удачу и будет согрет любовью близких!

Генеральный директор
ООО «Газпром ПХГ»
С.В. Шилов

НОВЫЙ ГАЗОПРОВОД В ТУРЦИЮ

2 декабря в Анкаре Председатель Правления ОАО «Газпром» Алексей Миллер и Председатель Совета директоров Botas Petroleum Pipeline Corporation Мехмет Конук подписали меморандум о взаимопонимании по строительству морского газопровода через Черное море в направлении Турции.

Алексей Миллер и Мехмет Конух

Подписание состоялось в присутствии Президента Российской Федерации Владимира Путина и Президента Турецкой Республики Реджепа Эрдогана. Мощность нового газопровода составит 63 млрд куб. м. Из них 14 млрд куб. м – турецким потребителям (сейчас этот объем поставляется по балканскому коридору), около 50 млрд куб. м – на границу Турции и Греции, где будет организована точка сдачи. Отправной точкой газопровода должна стать компрессорная станция «Русская», строительство которой идет в Краснодарском крае.

Турция – в настоящее время второй по величине рынок сбыта «Газпрома» после Германии. В 2013 году «Газпром» экспортировал в Турцию 26,7 млрд куб. м газа. Поставки российского газа в Турцию осуществляются по газопроводу «Голубой поток» и Трансбалканскому газопроводу.

Газопровод «Голубой поток» с 2003 года обеспечивает прямые поставки газа турецким потребителям. Мощность газопровода – 16 млрд куб. м в год. Всего с начала эксплуатации по газопроводу поставлено более 110 млрд куб. м.

«ГАЗПРОМ» – ЛУЧШАЯ РОССИЙСКАЯ ЭНЕРГЕТИЧЕСКАЯ КОМПАНИЯ В КЛИМАТИЧЕСКОМ РЕЙТИНГЕ CDP

Результат климатического рейтинга CDP демонстрирует высокую эффективность работы «Газпрома» по снижению воздействия на климат. Это, прежде всего, сокращение выбросов парниковых газов, управление рисками, связанными с возможными изменениями климата, а также информационная открытость в данной сфере. «Газпром» принимает участие в этом рейтинге с 2009 года.

Carbon Disclosure Project (CDP) – некоммерческое партнерство, объединяющее более 700 международных финансовых организаций, управляющих средствами в размере более 90 трлн долларов. CDP ведет крупнейшую международную базу данных по выбросам парниковых газов, которая используется при принятии инвестиционных решений.

Организации, входящие в CDP, определяют список из более 5 тысяч интересующих их компаний из 48 стран, куда входят и крупнейшие компании России. Эти компании (участники рейтинга) ежегодно заполняют анкеты, а аудиторы CDP – PricewaterhouseCoopers и Ernst & Young – подводят итоги анкетирования.

Управление информации
ОАО «Газпром»

ЗА ПРОГРЕСС НА КАСИМОВСКОМ ПХГ ПОЛУЧЕНА ПРЕМИЯ ГУБКИНА

Научно-методический труд «Разработка и внедрение высокопроизводительных технологий при создании и эксплуатации Касимовского подземного хранилища газа» удостоен премии имени академика И.М. Губкина. Награждение состоялось на XVII пленуме Межрегионального научно-технического общества нефтяников и газовиков.

Сергей Хан, Сергей Костиков, Андрей Ковалев, Дмитрий Гришин, Ильнур Акчурин и Алексей Зубарев на вручении премии в зале Ученого совета РГУ нефти и газа

Над работой, заслужившей престижную награду, трудился коллектив авторов: заместитель начальника Департамента по транспортировке, подземному хранению и использованию газа – начальник Управления по подземному хранению газа ОАО «Газпром» Сергей Хан, заместитель начальника Управления по подземному хранению газа – начальник отдела оптимизации режимов работы ПХГ Департамента по транспортировке, подземному хранению и использованию газа ОАО «Газпром» Сергей Костиков, заместитель руководителя Аппарата Правительства РФ – руководитель Секретариата Председателя Правительства РФ Михаил Тринога, начальник сектора технологического моделирования лаборатории физики пласта ООО «Газпром ВНИИГАЗ» Андрей Ковалев, пенсионер ООО «Газпром ВНИИГАЗ» Олег Семенов, заместитель Генерального директора – главный инженер ООО «Газпром ПХГ» Дмитрий Гришин, начальник Касимовского УПХГ Ильнур Акчурин, заместитель Генерального директора – главный геолог ООО «Инновационные нефтегазовые технологии» Алексей Зубарев.

На основе анализа факторов и показателей эксплуатации Касимовского ПХГ авторами разработаны и внедрены инновационные подходы, технологические и технические решения, основными из которых являются: этапность в наращивании объемов хранимого и активного газа и вводе мощностей, центрально-сводовое расположение эксплуатационных скважин, форсированная и дифференцированная закачка и отбор, сооружение скважин большого диаметра для увеличения суточной производительности, разработка специальной системы контроля и наблюдений за формированием залежи и герметичностью объекта.

В результате реализации предложенных решений обеспечена надежная и эффективная эксплуатация ПХГ при оптимальных режимах с суточной производительностью не менее 130 млн кубометров газа. Полное внедрение разработки позволит увеличить этот показатель до 170 млн. ■

ПРОФСОЮЗЫ ГОТОВЯТСЯ К ЗАКОНОДАТЕЛЬНЫМ НОВШЕСТВАМ

Актуальные вопросы выполнения Коллективного договора, участие в проведении специальной оценки условий труда, итоги «Факела» и Спартакиады и еще целый ряд тем обсуждались на заседаниях профсоюзного комитета Объединенной профсоюзной организации (ОПО) «Газпром ПХГ». Два последних «сбора» актива прошли в конце сентября в Крутоярском и начале декабря в Калининграде. Остановимся на некоторых моментах этих рабочих встреч.

ГОТОВИМСЯ К КОНФЕРЕНЦИИ РАБОТНИКОВ ОБЩЕСТВА

Одна из главных задач профсоюзных организаций – контроль выполнения Коллективного договора. Как заведено, в марте на конференции работников ООО «Газпром ПХГ» будут подведены итоги его выполнения в 2014 году. До этого времени пройдут обсуждения на местах, в подразделениях. Учитывая необходимость личного общения руководителей компании с работниками, было решено обратиться к руководству Общества с идеей возобновить посещения членами Комиссии по регулированию социально-трудовых отношений в «Газпром ПХГ» всех без исключения конференций трудовых коллективов филиалов. Как обычно, в эти же сроки будет проведена и отчетная конференция ОПО.

«Все члены профкомов – это защитники интересов трудящегося человека. Поэтому ни одно обращение не должно остаться без внимания. Знание проблем работников, умение выслушивать их, помогать – одна из главных обязанностей каждого профсоюзного активиста».

Виктор Поладько

На заседании в Крутоярском председатель Объединенной профсоюзной организации Виктор Поладько предложил рассмотреть полугодовые итоги выполнения Коллективного договора, чтобы иметь ясную картину: что удалось сделать и какие критические замечания продолжают поступать в профкомы.

«НО» БУДУТ УСТРАНЕНЫ

Обязательства Коллективного договора выполняются в полном объеме. Таков общий вывод председателей первичных профсоюзных организаций (ППО). Но есть отдельные проблемные моменты. Из числа таких – компенсация самостоятельно приобретенных путевок. На заседании в сентябре в Крутоярском было отмечено, что в ряде подразделений данные выплаты задерживаются. И возник вопрос: возможно ли филиалам увеличить лимит на эти цели?

Сомнения разрешил представитель Управления по работе с персоналом и социальному развитию Администрации Общества, сообщивший долгожданную новость: согласовано выделение Обществу 38 млн рублей по ВСХ. Итог: деньги получены, компенсации выплачиваются, так что в будущем году эта тема уже не будет так актуальна.

Профсоюзы на местах, в свою очередь, изучают потребности работников, предлагают идеи по улучшению организации отдыха персонала. Из числа таких инициатив – корректировка существующего регламента в части компенсации стоимости путевок, позволяющая при отчете о зарубежных поездках предоставлять не только турпутевку, но и ваучер, авиабилеты, посадочный талон.

СОУТ ВМЕСТО АРМ. ЧТО ЭТО ЗНАЧИТ?

На смену аттестации рабочих мест (АРМ) в стране пришла специальная оценка условий труда (СОУТ). В соответствии с Федеральным законом № 426-ФЗ от 28.12.2013 такая оценка проводится на всех рабочих местах и должна быть завершена не позднее 2018 года.

Фактически СОУТ заменяет собой АРМ. Однако есть отличия, самое существенное из которых в том, что теперь измерения факторов производственной среды и трудового процесса могут проводиться не на всех рабочих местах. Это важная деталь, особенно если учесть, что в связи с принятием закона о СОУТ внесены существенные изменения в Трудовой кодекс РФ в части, касающейся предоставления льгот работникам, на рабочих местах которых установлены вредные условия труда. Так, сокращенная трудовая неделя теперь устанавливается только для классов 3.3 и 3.4. Ежегодный дополнительный оплачиваемый отпуск предоставляется работникам, условия труда которых отнесены к классам 3.2, 3.3 и 3.4. Раньше этот список был шире. Изменился и подход к классификации «вредностей». Например, неионизирующие излучения от офисной техники и освещенность на рабочих местах сотрудников, не связанных с проведением высокоточных работ, уже не относятся к потенциально опасным, а труд водителей не считается напряженным.

Однако уменьшить количество и размер компенсаций работникам можно только после проведения СОУТ. И очевидно, что профсоюз теперь активно включается и в работу по оценке условий труда.

НАГЛЯДНЫЕ ДОКЛАДЫ

Конечно, невозможно озвучить все темы двух заседаний. Но еще на одной детали стоит остановиться. Пункт 2 повестки дня калининградской встречи звучал так: «О ходе выполнения мероприятий, намеченных к проведению в рамках объявленного Межрегиональной профсоюзной организацией ОАО «Газпром» 2014 года Годом культуры и пропаганды здорового образа жизни». Традиционный итоговый отчет председателей ППО потребовал от них не только статистических, но и творческих усилий. Известно, что лучше один раз увидеть, чем слушать многократно. А потому решено сопровождать доклады фотопрезентациями. Всем понравилось новшество, и, похоже, эта практика привьется.

Ловите мгновенья на фотокамеры, коллеги! Помогайте нашему профсоюзу! Ведь с проводами 2014-го активная жизнь не заканчивается. ■

Видеоотчет председателя ППО Елшанского УПХГ Надежды Григорчук

стр. 1 <<<

ЧЕМ ЗАПОМНИЛСЯ УХОДЯЩИЙ ГОД?

Совхозное УПХГ во время реконструкции. Чтобы снять такой вид, понадобилось подняться на высоту около 25 метров

В 2014 году заканчивается реконструкция в Калужском УПХГ. Фактически газохранилище вышло на проектные показатели

Рассказ «из первых уст» (от руководителей филиалов) о ключевых событиях, произошедших в структурных подразделениях Общества в минувшем году.

СЕРГЕЙ АСТАШОВ (Совхозное УПХГ):
«Коллектив филиала с особой гордостью провожает 2014 год, ведь для нас он стал юбилейным. 40 лет – это серьезный этап, пройдя который, мы доказали свою эффективность, профессионализм и преданность делу.

Новым витком нашей истории стала реконструкция. Уже в начале 2014 года, в период отбора газа, мы достигли рекордных показателей суточной производительности – 61,6 млн кубометров. Сегодня руководство и специалисты служб филиала, успешно осваивая современное оборудование, получают бесценный практический опыт. Объем газа, закачанного мощностями площадки «Реконструкция Совхозного ПХГ», составил более 63% от общего по подразделению.

Обращаясь к другим событиям, вспомню фестиваль «Факел», который принес нескончаемую радость за Веронику Утенову, представлявшую наше предприятие и взявшую Гран-при на финальном конкурсе «Газпром ПХГ» и диплом лауреата на зональном туре фестиваля в Ханты-Мансийске».

Говорят, что день, проведенный на рыбалке, в счет жизни не идет. В марте работники Московского УАВР и КРС провели рыболовный турнир. На улице еще стоял мороз, ловили со льда, и уха получилась отменной. На фото – начальник филиала Ахнаф Афанасьев с уловом

Команда КВН Карашурского УПХГ «Дети подземелья» – трижды чемпион города Можги. Их коллеги извинялись, что снимка поэффектней не нашлось: «Каждый раз так отчаянно болеем за ребят, что забываем их фотографировать»

АХНАФ АФАНАСЬЕВ (Московское УАВР и КРС):
«В 2014 году произошло событие, которого мы ждали с момента образования ООО «Газпром ПХГ». В нашем филиале введен в эксплуатацию новый агрегат А60/80, предназначенный для освоения и ремонта нефтяных и газовых скважин и ведения буровых работ роторным способом. Произведено данное оборудование в Башкортостане. Первое знакомство с ним произошло на заводе, куда были приглашены наши специалисты Николай Иванов и Андрей Качалин для участия в приемке и испытаниях. Есть большая надежда, что этот агрегат станет первой ласточкой на пути технического перевооружения основного производственного оборудования филиала.

2014 год в России был объявлен Годом культуры и пропаганды здорового образа жизни. Наш коллектив учел этот факт.

Ежегодно мы проводим соревнование по мини-футболу совместно с Московским УПХГ, УМТС и К и Ногинским управлением магистральных газопроводов. Это, кстати, хорошая возможность для коллег обсудить множество производственных вопросов. Так что спорт помогает в общем профессиональном деле. Наш филиал принял участие во всех видах Спартакиады Общества и городских соревнованиях Щёлкова.

Что касается плана приобщения к историческому и культурному наследию страны, то в этом году мы выполнили его на сто процентов. Работники филиала побывали в Казани, Ростове Великом, Переславле-Залесском, Ярославле. А на День нефтяной и газовой промышленности было организовано посещение отреставрированного Большого театра».

ОЛЕГ ПАНТЕЛЕЕВ (Похвистневское УПХГ):
«В последние мгновения уходящего года особо остро ощущаешь, как дорого достигнутое и как много нужно еще сделать.

В 2014 году окончены работы по капитальному ремонту магистрального газопровода Михайловское ПХГ – КС и начаты мероприятия по приведению в соответствие с современными требованиями безопасности газопроводов Дмитриевского и Кирюшкинского ПХГ. Нужно отметить деятельность по оснащению передовыми средствами автоматики и телемеханики установок подготовки газа Похвистневской промплощадки, что, в свою очередь, улучшит технологический процесс очистки и осушки.

При поддержке руководства компании филиал провел большую благотворительную работу в нашем городе, перечисление результатов которой заняло бы немало места. Озвучу последний факт. В финальные дни уходящего года, по традиции, сто пять детей из малообеспеченных семей и детей-инвалидов попадут в мир сказки и получат из рук Деда Мороза и Снегурочки новогодние подарки».

ИГОРЬ МОЛЯ (Елшанское УПХГ):
«Что касается производства, то главным событием стал отбор газа на современной установке подготовки, строительство которой началось двенадцать лет назад. Ввод в строй нового комплекса позволяет дистанционно проводить измерения и автоматически поддерживать требуемые параметры рабочей среды.

Знаменательным событием в социальной сфере явилось торжественное открытие памятника труду работников, стоявших у истоков создания Елшано-Курдюмского подземного хранилища газа. Монумент, собранный на территории промплощадки, представляет собой газоперекачивающий агрегат ГМК 10 ГКН.

Стремление молодых специалистов совместно с профсоюзным комитетом привлечь как можно больше участников к здоровому образу жизни нашло отклик у председателя объединенной профсоюзной организации Виктора Ивановича Поладько, при содействии которого для работников филиала был оборудован прекрасный тренажерный зал.

Приятным сюрпризом для нас в конце года стал приз зрительских симпатий в конкурсе, объявленном Межрегиональной профсоюзной организацией ОАО «Газпром» на лучшую видеопрезентацию о деятельности профактива по работе с молодежью».

ПАВЕЛ КОШЕВАРОВ (Карашурское УПХГ):
«Важным событием в производственной жизни нашего филиала стало начало строительства скважины № 117 на Тульском пласт-коллекторе. Это уже седьмая из двенадцати запланированных новых скважин. С их вводом увеличится максимальная суточная производительность ПХГ.

В очередной раз порадовал Сергей Тарасов, ставший призером фестиваля профессионального мастерства «Газпром ПХГ» в номинации «Лучший приборист службы КИПиА», улучшив свой результат по сравнению с прошлым годом с третьего до второго места.

Что касается социальной сферы, то она также богата значимыми событиями: два диплома III степени на фестивале «Факел», «бронза» на турслете, очередное (третий год подряд) Гран-при городского конкурса КВН».

АНДРЕЙ ЛЕБЕДЕВ (Управление материально-технического снабжения и комплектации):
«2014 год для филиала – юбилейный. Мы перешагнули рубеж своей первой пятилетки.

Впервые в истории филиала наш работник Екатерина Соболева приняла участие в X зимней Спартакиаде «Газпрома» в Екатеринбурге в соревнованиях по пулевой стрельбе.

Большой творческий потенциал помог команде УМТС и К получить один из главных призов на туристическом слете Общества – II место и приз зрительских симпатий в конкурсе художественной самодеятельности и III место в конкурсе «Лучший лагерь».

СЕРГЕЙ ДМИТРИЕНКО (Невское УПХГ):
«Уходящий 2014 год был очень богат на события. Завершено строительство третьего компрессорного цеха, в состав которого входят три газоперекачивающих агрегата с приводом – двигателем Catterpillar 3616 и компрессором Ariel KBB/4. Ввод в эксплуатацию данного

В Елшанском УПХГ завершается вторая очередь строительства компрессорного цеха. В эти декабрьские дни идет пусконаладка газоперекачивающих агрегатов «Урал»

Широкая Масленица в Песчано-Умётском УПХГ. И обязательный ее ритуал – перетягивание каната

Так в день 30-летия Краснодарского УПХГ дорогих гостей встречал хор дома культуры с подходящим названием «Юбилейный». К слову, в этом творческом коллективе есть мамы работников филиала

объекта позволит производить закачку с максимальной суточной производительностью – 15 млн кубометров, восполняя объем отобранного активного газа до 2 млрд м^3. На трех сборных пунктах смонтированы подогреватели газа ГПМ-ПТПГ-100, благодаря чему суточная производительность нашей «подземки» в сезон отбора увеличится до проектного значения. Дооборудовано новое здание химической лаборатории, отвечающее всем современным требованиям. Завершены работы по автоматизации устьев скважин СП-3 и СП-4.

Силами сотрудников филиала, благодаря ОПО ООО «Газпром ПХГ», выполнены работы по обустройству тренажерного зала. И приятным моментом стало признание филиала лучшим в организации спортивно-массовой и физкультурно-оздоровительной работы по итогам прошедшей Спартакиады Общества».

АЛЕКСАНДР ИВАНОВ (Канчуринское УПХГ):
«С начала реконструкции объектов филиала каждый год работы завершается значительными изменениями. В 2014-м таким новшеством стал ввод сборного пункта № 4 (СП-4) и начало строительства СП-2. По сути, это новый этап в истории Канчуринского УПХГ, так как мы приступили к эксплуатации газохранилища с давлением 15 МПа. Знаменательно, что такое событие совпало с 45-летием предприятия.

Примечательны несколько фактов, перекликающихся с проведением года экологической культуры в «Газпроме». Это завершение проекта капитального ремонта очистных сооружений, переаттестация химической лаборатории с расширением области контролируемых экологических показателей, реконструкция водозаборных сооружений и ряд других.

Безусловно, вспоминается доверенная нам организация туристического слета «Газпром ПХГ». Хотелось удивить коллег из других подразделений природной красотой, национальным колоритом Башкортостана и сделать максимально комфортным быт. Для этого в очень живописную, но совершенно необжитую местность было проведено электричество, оборудованы душевые, организован подвоз дров и воды… Историю республики работники культуры Куюргазинского района постарались отразить в колоритном театрализованном эпосе во время открытия. И, конечно, порадовала наша команда, одержавшая победу».

АРТЕМ АРУТЮНОВ (Инженерно-технический центр):
«Наверное, самым значимым событием в 2014 году стало пятилетие филиала. ИТЦ отпраздновал свой первый маленький юбилей.

И конечно, главное то, что мы выполнили производственный план, и более того – вели дополнительные работы по заявкам филиалов».

НИКОЛАЙ СТАКАНОВ (Краснодарское УПХГ):
«Конечно, самым знаменательным и запоминающимся можно считать празднование 30-летия филиала. Подготовка началась задолго до самого события. Необходимо было перелопатить массу материала, не забыть никого из ветеранов производства. Эту работу возглавил Александр Николаевич Черномашенко. Для него юбилейное мероприятие стало главным делом перед уходом на заслуженный отдых. Его преемником на посту начальника филиала стал Сергей Михайлович Асташов. И хотя вскоре после того, как мы славно отметили 30-летие, он был переведен в Совхозное УПХГ, мы с теплотой вспоминаем о нем и желаем удачи в нелегком деле руководителя предприятия.

Идейным вдохновителем и куратором праздника стал заместитель начальника филиала Александр Литвинов. Сценарий составил (и постоянно редактировал) ведущий специалист по нормированию труда Владимир Гнездилов. Без его искрометного юмора сложно было бы обойтись. Неоценимую работу проделали сотрудники группы информационных технологий: Евгений Быстров, Александр Тыщенко и Николай Сидоренко. Они и фильм монтировали, и фотографировали, и даже успели напечатать снимки до отъезда гостей. В такие ответственные моменты всегда можно опереться на Совет молодых специалистов, который в то время возглавлял Артем Сердюков. К сожалению, не получится рассказать о каждом участнике подготовки праздника и невозможно передать в двух словах, сколько пришлось потрудиться. Но когда вся огромная рутинная работа остается «за кадром» и видишь, насколько счастливы коллеги, тогда понимаешь, как здорово, что труды были не напрасны и праздник удался».

И снова хлеб да соль. Участников IV туристического слета «Газпром ПХГ» встречала башкирская земля. Работники Канчуринского УПХГ постарались удивить коллег колоритом родных мест

ЮРИЙ НОВИКОВ (Песчано-Умётское УПХГ):
«В 2014-м в филиале полностью завершены работы на площадках отключающей арматуры, сепарации и осушки газа, а также введена в эксплуатацию площадка распределения потоков. Все это положительно повлияло на качество поставляемого потребителю топлива, оперативность его подачи и, конечно, облегчило производственный процесс.

Подводя итоги уходящего года, хочется еще раз вспомнить самые яркие, запоминающиеся его моменты. Например, веселые проводы Масленицы со спортивными эстафетами, хороводом и блинами.

День защитника отечества и Международный женский день мы также провели очень интересно и необычно. Наши мужчины, несмотря на мороз и огромные снежные сугробы, с упорством бились на пейнтбольном поле за флаг противника, в то время как прекрасная половина коллектива отправилась на девичник в боулинг-клуб.

В День физкультурника организовали командную игру «Поиски Кубка удачи». Мы нашли его, и очень надеемся, что 2015-м фортуна также не подведет».

ДМИТРИЙ ПШЕНИЧНЫЙ (Калужское УПХГ):
«В 2014 году заканчивается реконструкция филиала. В процессе этой масштабной стройки введены и апробированы компрессорный цех с тремя газоперекачивающими агрегатами, установка сепарации и осушки газа, пункт измерения расхода, производственно-энергетический и ремонтно-эксплуатационный блоки, очистные сооружения и другие объекты. Фактически наземное оборудование было полностью заменено. Для увеличения суточной производительности ПХГ во время отбора до 20 млн кубометров проведена реконструкция скважин. Фактически ПХГ вышло на проектные показатели. Опробован газгольдерный режим эксплуатации (возможность пополнения хранилища в зимний период). Было непросто, ведь стройка велась на работающем ПХГ, вблизи действующих коммуникаций.

В процессе ввода высокотехнологичных объектов решена важная задача по переквалификации и обучению персонала для работы на новом оборудовании.

Многие специалисты подали большое количество рационализаторских предложений по совершенствованию введенного оборудования. Так, к примеру, работа молодого специалиста Льва Осипова, прибориста службы КИПиА, на VI научно-технической конференции молодых специалистов «Газпром ПХГ» признана лучшей.

В 2014 году Министерством природных ресурсов по Калужской области была отмечена природоохранная работа филиала.

Не подвели и спортсмены. Команда филиала заняла общекомандное первое место в городской профсоюзной Спартакиаде».

СЕРГЕЙ БАСОВ (Башкирское УАВР и КРС):
«Главное, что все производственные задачи реализованы. Суммарно за год по четырем подземным хранилищам газа (Канчуринское, Совхозное, Карашурское, Пунгинское) выполнено 32 капитальных и 39 текущих ремонтов скважин, и эксплуатационный фонд ПХГ стал продуктивнее и безопаснее. В 2014-м мы получили 35 единиц техники, и наш филиал стал еще мобильнее.

Социальная жизнь филиала насыщена событиями. Коллектив молодой, активный, хочет всюду успеть, а потому выделить что-то сложно. Но отметить хочется открытие спортивной площадки в городе Кумертау и участие в организации и проведении IV туристического слета работников Общества.

Все задуманное сбылось, и мы для этого постарались».

ЛУЧШИЙ КАРНАВАЛЬНЫЙ КОСТЮМ

Редакция «Вестника» попросила коллег-читателей заглянуть в фотоальбомы и прислать снимки с рассказами о незабываемых новогодних перевоплощениях. Спасибо всем, кто поддержал идею. Вы – прекрасные люди, а в костюмах – особенно.

ДАЛЕКИЙ БЛИЗКИЙ НОВЫЙ ГОД

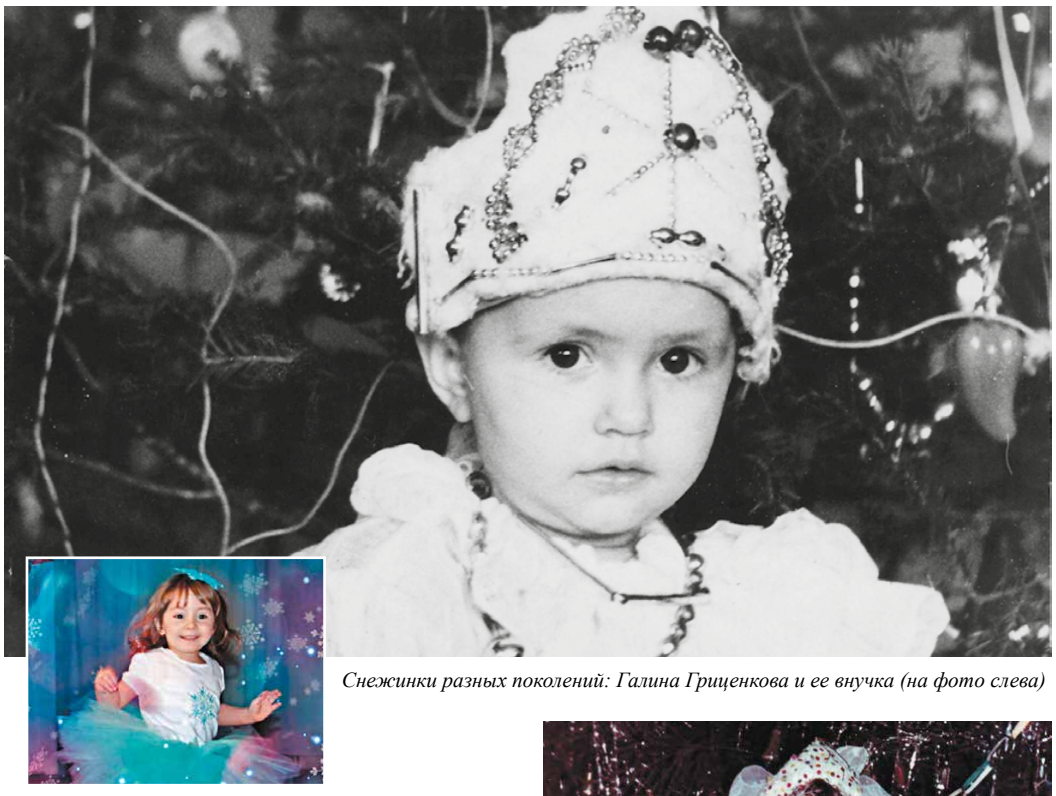

Снежинки разных поколений: Галина Гриценкова и ее внучка (на фото слева)

Галина Гриценкова (Ставропольское УПХГ):
«60-е. Подготовка к празднику. Мама шьет костюмы, а мы с братом ждем примерки. Под бой курантов бежим наряженные к елке за подарками. Восторгу нет предела!

Как давно это было! Теперь мы мамы и папы, бабушки и дедушки. Но, как и прежде, готовимся к встрече Нового года и с радостью наблюдаем, как наши дети и внуки бегут в своих карнавальных костюмах все к той же новогодней елке за подарками своего детства. Жизнь продолжается...»

А третье фото – от Антонины Изотовой из Ставропольского УПХГ

ТАКИЕ РАЗНЫЕ РОЛИ

Серик Исхаков (Елшанское УПХГ):
«Дизайнер по костюмам моего детства – папа. Был я и гусаром, и Петрушкой, а к одному новогоднему утреннику отец подготовил мне необыкновенный костюм Спартака. Из аксессуаров того наряда до сих пор сохранился щит, который пригодился нашей команде на турслете».

Спартак – Серик Исхаков

Варвара Соснова (Елшанское УПХГ):
«В седьмом классе участвовала в конкурсе на лучшую Снегурочку. В этом костюме среди пятнадцати конкурсанток заняла второе место. А глаза такие огромные от того, что плакала от обиды, что не первая».

Почти лучшая Снегурочка Варя Соснова

ПРИМЕЧАНИЕ ОТ КОЛЛЕГ:

Видимо, некоторые черты героев, роли которых пришлось исполнить Серику в детстве, стали его неотъемлемыми качествами: бравада гусара, выносливость Спартака и добрая улыбка Петрушки.

А Варвара продолжает стремиться к победам. Сейчас – на спортивном поприще.

Группа по охране труда Песчано-Умётского УПХГ – лучшие мастера перевоплощений

НЕУЗНАВАЕМЫЙ ЗАЯЦ-РЭПЕР

Ирина Куликова (Песчано-Умётское УПХГ):
«У нас в филиале любят праздники и конкурсы. Активных участников много, но на особом счету группа специалистов по охране труда, промышленной безопасности и охране окружающей среды.

Так, в 2012 году они отличились в новогоднем конкурсе «Битва хоров». Пели песню из мультфильма «Ну, погоди!». Сергей Куликов (инженер по ОТ и ПБ) сыграл роль стройной Снегурочки. Ирина Борисова (инженер по ООС) была брутальным Дедом Морозом, стильный рэпер Алексей Кирсанов (заместитель главного инженера по ОТ и ПБ) исполнил хип-хоп-куплеты. Этот номер зрители признали лучшим. Многие из гостей даже не узнали Алексея, хотя он и до этого всех удивлял своими карнавальными костюмами. Примером может служить новогодний зайчик».

Оп! И черный рэпер Алексей Кирсанов стал белым зайцем

ДО СВИДАНИЯ, ЛОШАДЬ

Светлана Краснова (Похвистневское УПХГ):
«Совсем немного, совсем чуть-чуть, и мы скажем: «До свидания, год Лошади!» Твое прощальное «иго-го-го» возвестит планете о явлении нового штурмана 365-дневной кругосветки – элегантной, артистичной овцы.

А год назад работники филиала в своих украшенных цехах встречали Деда Мороза и Снегурочку. По-своему оригинальным было каждое рабочее место. Например, в химической лаборатории девочки выпустили новогоднюю газету, сделали украшения из подручных средств, приготовили конкурсы с подарками для гостей-волшебников. А главным сюрпризом оказалась лошадь – символ 2014 года. Костюмы шили сами.

А что ждет Деда Мороза и Снегурочку в этом году? Конкурс на лучшее оформление цеха (или кабинета) объявлен».

Год Лошади в химической лаборатории Похвистневского УПХГ

ЛИСТАЯ ФОТОАЛЬБОМЫ…

Наталья Стаканова (Краснодарский УПХГ):
«На моем столе лежат пожелтевшие снимки прошлых лет. За каждым из них – целая история, которой поделились со мной коллеги и близкие.

Новогодняя ночь – время исполнения желаний. Но, оказывается, есть мечты, которые очень долго «томятся» в ожидании своего часа. Светлана Козенко была маленькой, когда появилась мечта – побывать в столице. Не просто съездить, а попасть в новогоднюю ночь на главную площадь нашей страны. Так вышло, что Светлана все еще не исполнила свое желание, но и не отказалась от него: «Ничего не нужно: ни подарков, ни шампанского. Хочется испытать необыкновенное чувство, которое охватывает тех, кто в новогоднюю ночь находится на Красной площади. Наверное, под бой курантов в душе творится что-то невообразимо трепетное и прекрасное – чувство единения родственных душ. В моей жизни обязательно будет встреча Нового года на Красной площади».

Новогодний почтальон Светлана Козенко шлет привет Кремлю

Беру еще фото – моей свекрови Анны Ефимовны. Она, молодая учительница, в карнавальном костюме, который называется «15 республик – 15 сестер». Кто вырос в Союзе, понимает актуальность такого образа в 60-е. А какой кропотливый труд! Платье сшито из 15 клиньев, каждый из которых в цвете флага братской республики с соответствующим гербом. Во главе композиции, конечно же, – Кремль, символ столицы любимой Родины. Отдельного рассказа достойно изготовление головного убора. Из глины был вылеплен макет, оклеен старыми газетами в технике папье-маше и раскрашен. Сверху на проволоке прикреплены «ракеты» и «спутники Земли». Анна Ефимовна вспоминает, с какой особенной гордостью она появилась в этом костюме на школьном карнавале.

Анна Стаканова родом из СССР

Из многих детских костюмов Наталье Палиевой особенно запомнился Колос. «Чтобы прикрепить такую тяжелую косу, – вспоминает она, – потребовалось много усилий. И мне даже было больно. Колос получился эффектным, золотистым, шелковистым, и все же носить его было нелегко. Но на что не пойдет настоящая девочка для того, чтобы быть самой красивой в классе!»

Наталья Палиева – Колосок

Еще история из детства. Этот счастливый мальчишка в костюме русского богатыря – Витя Мигунов. Скольких усилий стоило сплести «кольчугу» из металлических колечек. С какой любовью изготовлен весь костюм, собран максимально приближенным к картинке из народных сказок. Наверное, не один вечер потребовался родителям, чтобы воплотить детскую мечту в реальность.

Богатырь Виктор Мигунов

Приходит время, когда мы сами становимся родителями и наступает наша очередь творить. Галине Гнездиловой пришлось придумать карнавальный костюм и ребенку, и себе – так требовалось по сценарию новогоднего утренника для первоклассников. Галя со смехом вспоминает, как рисовала себе кошачьи глаза и усы, но что не сделаешь ради того, чтобы твой ребенок был счастлив».

Галина и Настенька Гнездиловы

ЦАРЕВНА-ЛЯГУШКА FOREVER

Елена Кириллова (Ставропольское УПХГ):
«В моем детстве дети были Снежинками, Зайками, Красными Шапочками... Сейчас придумывают превращения посложнее – в Джека-Воробья, Человека-Паука и других «героев не нашего времени». Родители ломают голову. Как объяснить сыну, что ругаться, курить и плеваться – плохо, даже если он Джек-Воробей? Где добыть суперпаутину для передвижения по потолку?

Мы избежали невыполнимых миссий. Каждый год наша единственная дочь заявляла, что будет только Царевной-лягушкой. Ну, а как ее зовут, мне кажется, вы догадались.

Сколько раз я перечитывала ее любимую сказку. Она верила, что это именно о ней – Василисе Прекрасной. В самый драматичный момент волшебной истории, при сожжении лягушачьей кожи, в глазах Василисы читалось недоумение: зачем, чтобы любимым быть вместе, необходимо что-то уничтожать?

Сейчас она студентка, впереди выбор не только профессионального пути, но и своего Ивана-царевича. И все же, мне кажется, она все еще побаивается, что кто-то может сжечь ее лягушачью кожу.

Все мы верим в сказку».

Василиса Прекрасная, дочь Елены Премудрой-Кирилловой

С ВЫБОРОМ НЕ ПРОМАХНУЛИСЬ

Юрий Тарасов (Елшанское УПХГ):
«За костюмы Робин Гуда с Мэриэн мы с супругой были удостоены первого приза – телевизора JVC – на новогоднем карнавале ООО «Югтрансгаз» в 2002 году. Тогда выбранный образ вдохновил меня на создание четверостиший о Шервудском лесе и его обитателях. К сожалению, время стерло их из памяти, а телевизор работает до сей поры».

Юрий Гуд-Тарасов со своей Мэриэн

ГАЗПРОМ 2014 ГОД ЭКОЛОГИЧЕСКОЙ КУЛЬТУРЫ

У КОГО САМЫЙ БОЛЬШОЙ МОЗГ?

Этот вопрос прояснили на экологической викторине «Знатоки природы», которую работники Башкирского УАВР и КРС провели в гимназии № 1 города Кумертау.

Закрепить знания, полученные на уроках биологии и географии, акцентировать внимание школьников на проблемах охраны окружающей среды и воспитать бережное отношение к природе – такие благородные цели стояли перед организаторами конкурса. А кроме того, хотелось провести викторину интересно и весело.

В мероприятии приняли участие 28 учеников 9 «Б» класса. Для победы ребятам требовалось проявить не только знания, но и смекалку. Гимназисты быстро и правильно разобрались в том, у какого насекомого орган слуха находится на конечностях, почему белые медведи не едят пингвинов, какой гриб носит название хищного зверя. И ответили еще на множество вопросов.

Также вниманию ребят была представлена подборка интересных фактов о растительном и животном мире. Например, крохотная птичка колибри (длина которой не более семи сантиметров) самая «прожорливая». Она ест каждые 10 минут и за день поглощает количество нектара, превышающее ее по весу вдвое. Язык синего кита весит четыре тонны, а самым большим мозгом по отношению к телу может похвастаться… муравей.

Всех участников викторины наградили призами.

Работники Башкирского УАВР и КРС надеются, что такие мероприятия повысят интерес школьников к наукам и к миру природы, который таит столько открытий!

Диана Ханнанова (Башкирское УАВР и КРС)

В гимназии города Кумертау (Башкортостан) газовики искали знатоков природы

РЕДАКЦИОННОЕ РЕЗЮМЕ:

И под занавес уходящего Года экологической культуры работники Общества успевают отдать ему дань, в очередной раз проявляя инициативу. В новом году в корпоративном «Вестнике» мы подведем итоги культурно-экологического 2014-го и… снова будем рассказывать о природоохранных акциях нашего коллектива, потому что они, безусловно, продолжатся.

ГЛАВНОЕ В НОВОГОДНЮЮ НОЧЬ – ЭТО…

Мы попросили коллег продолжить эту фразу. Собранные мнения были резюмированы, десять самых популярных выявлены и взвешены. Словом, получился некий рецепт хорошего праздника от работников «Газпром ПХГ». Состав и количество ингредиентов этого «блюда» представлен в инфографике.

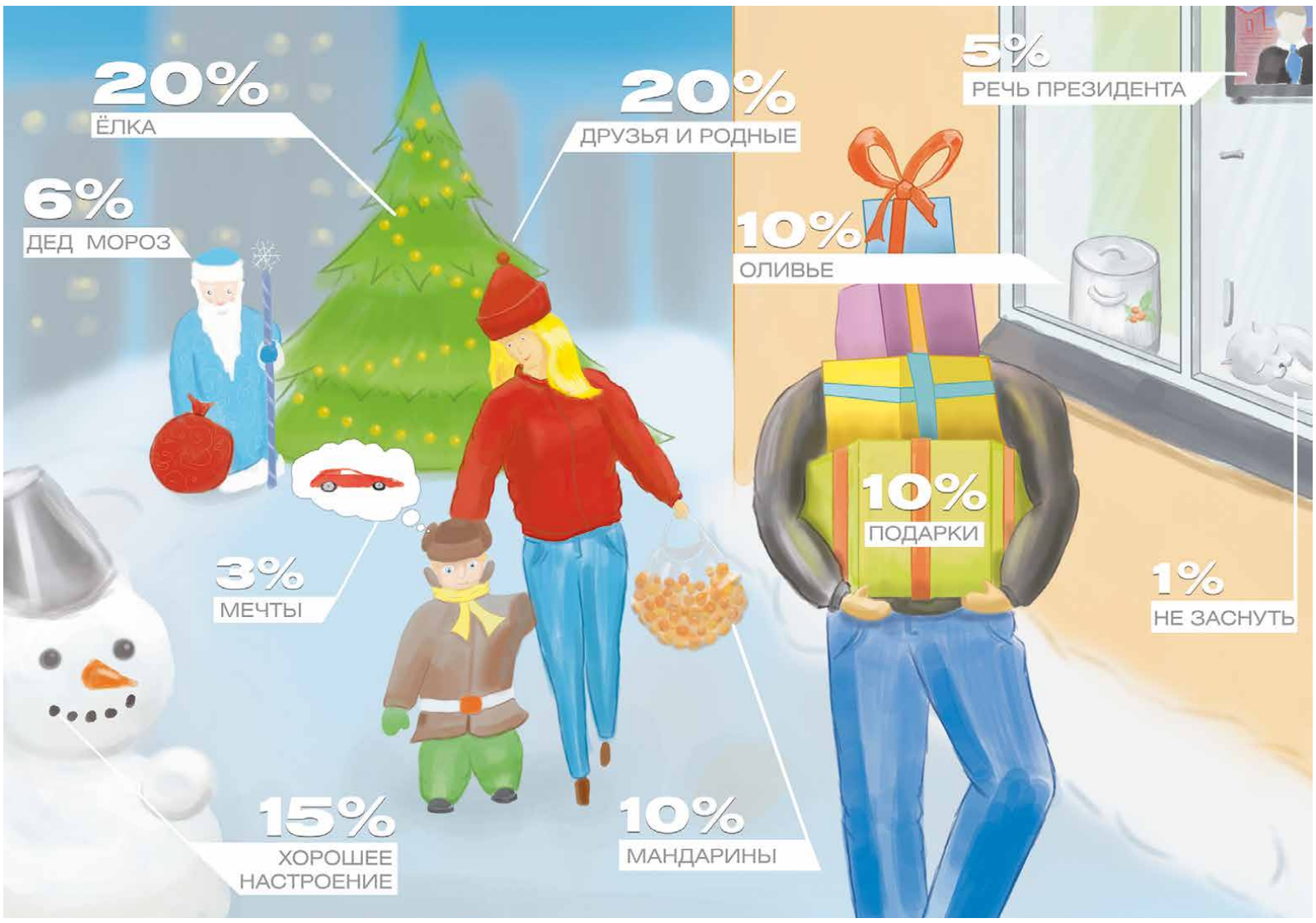

Были еще варианты. Лирические, такие как «праздничный фейерверк», «любимый рядом», и прагматичные, вроде «успеть обзвонить всех, пока есть связь» и «дожить до утра». Впрочем, всего не опишешь.

Самый длинный и необычайно трогательный ответ мы получили от Антонины Изотовой из Ставропольского УПХГ. Ее письмо как-то логично резюмировало все наши статистические подсчеты. И она права: в деле встречи Нового года важна буквально каждая мелочь:

«Для меня Новый год – это запах елки и мандаринов. А еще фильм «Чародеи». Ведь в жизни, как и в этой картине, весь год размеренно планируешь свой каждый шаг, а потом – раз… И вмиг обстоятельства или человек меняют все.

Новогодняя ночь. Сын наряжает елку в праздничное убранство: шары, гирлянда, мишура, звезда. А у меня на кухне кипит работа. Оливье, сельдь под шубой, утка в яблоках или апельсинах, охлаждается шампанское – все спешит быть готовым к долгожданной минуте. Не забыть еще вечерний макияж и праздничное платье. И вот стол накрыт, горят свечи, подмигивает голубой экран… Остается дождаться гостей: дорогих родителей. Я считаю, что это по-настоящему семейное застолье, когда можно дружно вспомнить все горести и радости, случившиеся за минувший год. Это ночь слез и смеха, желаний и сюрпризов. Время детства, сопровождающее нас всю жизнь. Момент маленького волшебства.

А с наступлением утра 1 января лучшие чувства не покинут нас. Особенно если посмотреть на подарки, которые чудесным образом оставил Дед Мороз».

СПОРТ

ВЗЯЛИ КУБОК ВОЛЕЙБОЛЬНОГО ТУРНИРА

Команда «Газпром ПХГ» завоевала I место проводимого Первичной профсоюзной организацией ОАО «Газпром» ежегодного первенства по волейболу.

Спортсмены «Газпром ПХГ» второй раз принимают участие в профсоюзном соревновании. В 2013 году команда лишь приблизилась к пьедесталу, заняв четвертое место. И вот, спустя год, мы – чемпионы. Как это удалось, рассказал капитан победителей Максим Адонин:

«Для победы нужна командная тактика, хотя и немного везения не помешает. Техника игры оттачивается количеством тренировок, а игровая тактика закрепляется потом на матчах. В процессе мы меняли расстановки, искали более подходящие варианты, подстраивались под соперников, рисковали, где-то и ошибались, но, очевидно, играли хорошо и одержали верх над неоднократным победителем турнира – спортсменами Службы корпоративной защиты «Газпрома».

Особо стоит отметить подачи в исполнении Дмитрия Власова и блоки Сергея Башурина, которые принесли самые важные очки полуфинала и чемпионской игры».

Назовем всех игроков сборной Общества – Дмитрий Власов, Дмитрий Поздеев, Сергей Башурин, Андрей Маркозашвили (Администрация), Валентин Киенко, Илья Мажуко, Кирилл Котляров, Максим Адонин (ИТЦ).

В 2015 году пройдет летняя Спартакиада ОАО «Газпром». Наша команда готовится к ней.

Наша команда с главным призом турнира

Этапы борьбы за кубок. Этот мяч – наш

ОТ РЕДАКЦИИ

Так вышло, что на себе приходится экономить. До краев заполнив газетный объем, ужимаем редакторскую колонку до минимума. Но не подумайте, что ворчим. Напротив, такая ситуация – счастье. Значит, вы, дорогие читатели, одарили нас своими письмами и осыпали новостями. Многие из вас уже давно перешли из разряда читателей в категорию постоянных авторов. Не тратя места на лишние слова, хотим сказать спасибо нашим талантливым спецкорам – Наталье Стакановой, Сергею Арестову, Фатиме Пороховой, Ольге Поповой, Светлане Красновой, Ирине Качаловой, Елене Зулькарнаевой, Серику Исхакову, Светлане Паршиной, Николаю Силакову, Татьяне Черниковой, Александру Яловеге, Николаю Конкину, Варваре Сосновой, Анне Басовой, Алевтине Мамон, Ольге Туркиной… Благодарим наших отзывчивых и креативных фотографов Александра Калашникова, Александра Данилова… Особое спасибо Денису Карзанову, чьи снимки неоднократно украшали первую полосу. Знаем, что этот список не полон. Искренне извиняемся за возможные «пропуски» и от всего сердца благодарим всех, кто участвовал в создании выпусков 2014 года.

С наступающими праздниками, друзья, и до новых номеров в будущем году.

Редакция «Вестника»

Учредитель: ООО «Газпром ПХГ». Редакционный совет: А.Е. Арутюнов, О.К. Баталов, В.И. Поладько. Координаторы проекта: О.К. Баталов, А.В. Брагинская, О.А. Посадская. Адрес редакции: 117420, Москва, ул. Наметкина, 12а. Тел.: 8 (495) 428-45 18, 8 (495) 428-44-63, факс: 8 (495) 428-41-56, e-mail: O.Batalov@phg.gazprom.ru. Издатель: ООО «МедиаЛайн. Северо-Запад».