ГАЗПРОМ ПХГ
ВЕСТНИК

№ 1 (65) ЯНВАРЬ 2015 | О ГЛАВНОМ

60 ЛЕТ В РОССИИ
ПОДЗЕМНОЕ ХРАНЕНИЕ ГАЗА
100 ЛЕТ В МИРЕ

ИСТОРИЯ НАЧИНАЛАСЬ ТАК…

Эффективно и динамично, отвечая на запросы времени, развивается отечественное ПХГ. Вот уже шесть десятилетий. Из года в год, из века в век, от поколения к поколению. На снимке династия газовиков Канчуринского УПХГ – Денис (автор фото), Виталий и Александр Карзановы

В наступившем году отечественное подземное хранение газа отмечает 60-летний юбилей. Более того, мировое сообщество подошло к эффектной дате – 100-летию ПХГ. Вспомним, как начиналась история одной из важнейших подотраслей газовой индустрии.

Мысль «о возможности организации… подземного хранения газа» в Советском Союзе впервые официально прозвучала 12 сентября 1955 года.

Процитированный исторический документ, определивший дату отсчета истории отечественного ПХГ, исходил от Совета Министров и назывался «О мероприятиях по обеспечению приема ставропольского газа потребителями города Москвы». В середине XX века по новым ниткам газопроводов в центр страны пришел газ Северо-Ставропольского месторождения. Но в дни резких похолоданий столица получала «голубое топливо» по остаточному принципу. Ситуацию могло спасти создание объемных резервуаров хранения природного газа.

Стоит заметить, что в Москве к 1955 году были построены семь газгольдерных станций, где в металлических цилиндрах под давлением до 12 атмосфер находилось чуть более 1 млн кубометров газа. Но этот путь хранения не сулил перспектив. С процессом газификации страны и интенсивным ростом газопотребления единственным способом обеспечить бесперебойное снабжение могло стать только развитие ПХГ.

Самый экономичный и быстрый способ создать подземное газохранилище – это использовать выработанную залежь углеводородов как уже готовый природный резервуар. Именно так поступили в Канаде, где в 1915 году было создано первое ПХГ. Практически все газохранилища США, построенные к середине XX столетия, базировались на выработанных месторождениях. Однако в центральных районах СССР истощенных залежей не было, и потребовалось иное решение.

В 50-х годах в районе Парижа было создано подземное хранилище коксового газа в герметичном водоносном пласте. Учитывая этот опыт, наши ученые предложили создать газохранилища в подобных структурах. Поисковые работы водоносных пластов-«ловушек» в Московской, Рязанской и Калужской областях начались в 1956 году.

Экспериментальной площадкой для создания будущих ПХГ стала Башкатовская истощенная газовая залежь в Куйбышевской области, где в мае 1958 года впервые в стране провели опытную закачку газа. В 1959 году была произведена контрольная закачка в водоносные пласты Калужского, а осенью 1960-го – Щелковского ПХГ.

>>> стр. 3

ЧИТАЙТЕ В НОМЕРЕ:

ГАЗОВЫЙ КАМАЗ: ИСПЫТАНИЕ АФРИКОЙ ПРОЙДЕНО. Спортивный грузовик, работающий на природном газе, в тройке лидеров международного ралли Africa Eco Race

СТР. 2

ЧТОБЫ ДАЛЕКОЕ БЫЛО ПРЕКРАСНЫМ. Подводим итоги Года экологической культуры

СТР. 4

«НАЧАТЬ ПЛАНИРУЮ С СЕБЯ». На вопросы «Вестника» ответил новый руководитель Краснодарского УПХГ Максим Кухтин
СТР. 5

СТРОГИЙ, НО ЧУТКИЙ. Герой рубрики «Наши люди» – начальник Саратовского УАВР и КРС Александр Беляков
СТР. 6

БОЛЬШИЕ ДЕЛА ДЛЯ МАЛЕНЬКИХ. Более пяти тысяч детей получили новогодние подарки от «Газпром ПХГ»

СТР. 7

СТАРТОВАЛА VII СПАРТАКИАДА «ГАЗПРОМ ПХГ». С 27 по 30 января состоялось открытие, а также прошли соревнования по гиревому спорту и плаванию

СТР. 8

ОПРЕДЕЛЕН МАРШРУТ НОВОГО ГАЗОПРОВОДА ИЗ РОССИИ В ТУРЦИЮ

Турция

27 января в Анкаре состоялась рабочая встреча Председателя Правления ОАО «Газпром» Алексея Миллера и министра энергетики и природных ресурсов Турецкой Республики Танера Йылдыза. Стороны обсудили ключевые вопросы строительства нового газопровода из России в направлении Турции по дну Черного моря.

На встрече были рассмотрены предварительные результаты технико-экономического расчета по новому газопроводу и принято решение о его маршруте. Мощность четырех ниток газопровода составит 63 млрд куб. м газа в год. Газопровод пройдет 660 км в старом коридоре «Южного потока» и 250 км в новом коридоре в направлении европейской части Турции.

28 января «Газпром» направил ноту с запросом на проведение проектно-изыскательских работ на новом турецком морском участке. Реализовывать морскую часть проекта «Газпром» будет самостоятельно. Газотранспортные мощности на территории Турции будут создаваться совместно. Доли участия будут определены в ходе дальнейших переговоров. Уполномоченной компанией с турецкой стороны назначена компания Botas. В течение одной недели «Газпром» и Botas подготовят совместный План-график реализации основных мероприятий по проекту.

Алексей Миллер отметил: «Совместное создание газотранспортных мощностей в рамках такого важного проекта делает «Газпром» и Botas стратегическими инфраструктурными партнерами. Переговоры прошли в очень конструктивной, дружеской атмосфере. Все нацелены на результат. Наши первоочередные задачи – анализ вариантов маршрута уже на территории Турции, определение точки выхода из моря, точки сдачи газа для потребителей Турции и точки пересечения турецко-греческой границы. Мы договорились организовать работу так, чтобы выйти на подписание Межправительственного соглашения по газопроводу во втором квартале текущего года, а первый газ подать на территорию Турции в декабре 2016 года. При этом мощности первой нитки газопровода, 15,75 млрд куб. м, полностью направим на турецкий рынок. Учитывая степень готовности компрессорной станции «Русская» и большей части маршрута морского газопровода — это абсолютно реальные сроки».

СПРАВКА

Турция – второй по величине рынок сбыта «Газпрома» после Германии. В 2014 году «Газпром» экспортировал в Турцию 27,4 млрд куб. м газа.

В настоящее время поставки российского газа в Турцию осуществляются по газопроводу «Голубой поток» и Трансбалканскому газопроводу.

1 декабря 2014 года ОАО «Газпром» и турецкая компания Botas Petroleum Pipeline Corporation подписали меморандум о взаимопонимании по строительству морского газопровода через Черное море в направлении Турции. Мощность газопровода составит 63 млрд куб. м газа, из которых около 50 млрд куб. м будет поставляться на новый газовый хаб на турецко-греческой границе. Строительством газопровода будет заниматься компания «Газпром Русская».

ПРОЕКТ «БАЛТИЙСКИЙ СПГ» БУДЕТ РЕАЛИЗОВАН В УСТЬ-ЛУГЕ

22 января в центральном офисе ОАО «Газпром» Председатель Правления Алексей Миллер провел совещание по вопросам реализации проекта «Балтийский СПГ».

В работе совещания приняли участие заместители Председателя Правления и члены Правления ОАО «Газпром», руководители и сотрудники профильных подразделений компании, а также представители ООО «Газпром экспорт», ООО «Газпром СПГ Санкт-Петербург», ОАО «Гипроспецгаз».

На совещании было принято решение, что завод СПГ в Ленинградской области («Балтийский СПГ») будет построен в районе морского порта Усть-Луга. Мощность завода – 10 млн тонн СПГ в год с возможностью расширения до 15 млн тонн. Газ на завод будет поступать из Единой системы газоснабжения России.

Участники совещания рассмотрели вопрос развития ЕСГ для транспортировки газа до завода СПГ, а также потребителям Ленинградской области.

«Наша компания занимает лидирующие позиции в глобальном энергетическом бизнесе. Реализация проекта «Балтийский СПГ» даст «Газпрому» дополнительные конкурентные преимущества, позволит усилить присутствие компании на динамично развивающемся рынке сжиженного природного газа и выйти в новые регионы поставок», – сказал Алексей Миллер.

По итогам совещания были даны поручения, направленные на подготовку проекта «Балтийский СПГ» к переходу в инвестиционную стадию реализации.

Морской порт Усть-Луга.
Фото ОАО «Компания Усть-Луга»

ГАЗОВЫЙ КАМАЗ: ИСПЫТАНИЕ АФРИКОЙ ПРОЙДЕНО

11 января в Сенегале завершился международный ралли-марафон Africa Eco Race 2015, в котором, в составе команды «КАМАЗ-мастер», принял участие спортивный грузовик, работающий на природном газе. По результатам 12 этапов газовый КАМАЗ под управлением Сергея Куприянова вошел в тройку лидеров в общем зачете автомобилей.

Награждение победителей ралли Africa Eco Race 2015 состоялось у легендарного Розового озера в Дакаре. Команда «КАМАЗ-мастер» вновь подтвердила свой титул чемпионов: экипаж Антона Шибалова – на первом месте, экипаж Сергея Куприянова – на втором месте среди грузовиков. В общем зачете автомобилей у команды – второе и третье места соответственно.

Газовый КАМАЗ впервые принял участие в ралли международного уровня. Газовое оборудование, установленное в грузовике, в условиях Африки работало эффективно и доказало свою надежность.

«Финиш на Розовом озере в Дакаре – это мечта любого, кто болеет ралли-рейдами. Коварство пустыни Сахара, мягкий песок Мавритании, острые камни Марокко, сотни и тысячи километров по бездорожью в величественных пейзажах западной Африки. Мы сделали это! И не только добрались до финиша, но и привезли великолепный для дебютантов такого марафона результат. Вторые в грузовиках и третьи в абсолюте среди всей четырехколесной техники. Задача выполнена «по верхней планке». Работа всей команды, включая экипаж газозаправщика, механиков, группы сопровождения, позволили создать этот результат», – прокомментировал итоги гонки Сергей Куприянов.

Газовый КАМАЗ – специальная модель спортивного грузового автомобиля, в котором в качестве моторного топлива используется природный газ. Автомобиль создан в 2013 году командой «КАМАЗ-мастер» при поддержке ОАО «Газпром» и банка ВТБ. Цель проекта: демонстрация возможностей природного газа в качестве моторного топлива.

Заправку автомобиля на ралли обеспечивал передвижной автомобильный газовый заправщик (ПАГЗ) «Газпром газомоторное топливо». Процесс заправки происходил ежедневно после обслуживания автомобиля механиком. 200 куб. м природного газа в газовом КАМАЗе хватало на 600–700 км пробега при работе двигателя в смешанном цикле (газодизельном).

СПРАВКА

Africa Eco Race – ежегодный ралли-марафон, проходящий по историческому маршруту ралли «Дакар»: через Марокко, Мавританию и Сенегал. Маршрут гонки включает 12 этапов и день отдыха на побережье Атлантического океана в Дахле, Марокко. Протяженность маршрута – 6 000 км, половину его занимают специальные участки.

Управление информации ОАО «Газпром»

стр. 1 <<<

ИСТОРИЯ НАЧИНАЛАСЬ ТАК...

Таким образом, толчок развитию отечественного ПХГ был дан. В 70-х строительство хранилищ газа велось уже широким фронтом на территории многих регионов Советского Союза. Всего в бывшем СССР насчитывалось 45 ПХГ. В том числе – первое в стране газохранилище в отложениях каменной соли в Армении. Данный метод хранения газа имеет сегодня далеко идущие перспективы ввиду очевидного преимущества: такие ПХГ отличаются высокой производительностью при сравнительно небольших объемах активного газа, а кроме того, позволяют оперативно менять режимы отбора и закачки.

К слову, о перспективах. На сегодняшний день подземное хранение газа – одно из динамично развивающихся направлений отечественной газовой индустрии. За всю историю ПХГ еще не наблюдалось таких ускоренных темпов и обширных объемов строительства, реконструкции, технического переоснащения, которые подотрасль демонстрирует в последние годы.

Впрочем, отвлекаясь от текстовой многословности, мы решили представить краткую столетнюю ретроспективу, современную картину и ряд интересных фактов о ПХГ в инфографике.

ЭТАПЫ ИСТОРИИ

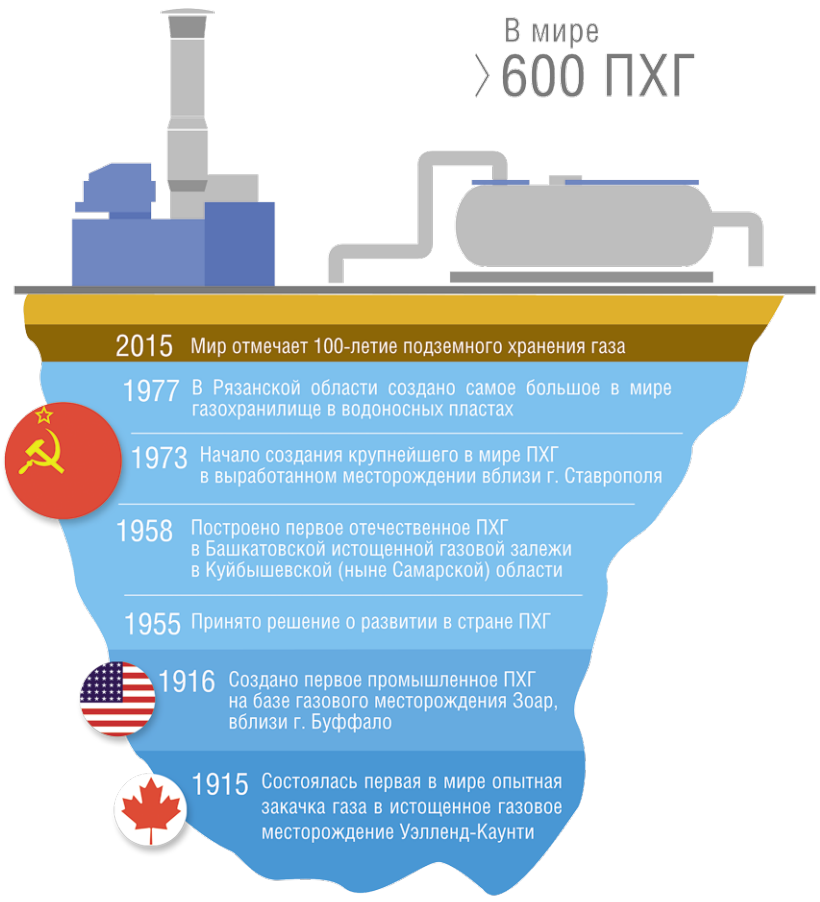

ПХГ РОССИИ СЕГОДНЯ

- 72 млрд куб. м — объем оперативного резерва российских ПХГ
- 〉2 600 единиц — эксплуатационный фонд скважин
- 〉850 мегаватт — суммарная мощность компрессорных станций
- 〉3 770 километров — технологических промысловых трубопроводов
- 〉7 700 человек — коллектив компании ООО «Газпром ПХГ»
- 20-40 процентов — объемов поставок газа обеспечивают ПХГ в сезон отбора

В СТРУКТУРЕ «ГАЗПРОМ ПХГ»

22 подземных хранилища в 26 объектах хранения:

- 17 – в истощенных месторождениях
- 8 – в водоносных структурах
- 1 – в отложениях каменной соли

〉6 ПХГ на стадии проектирования и строительства

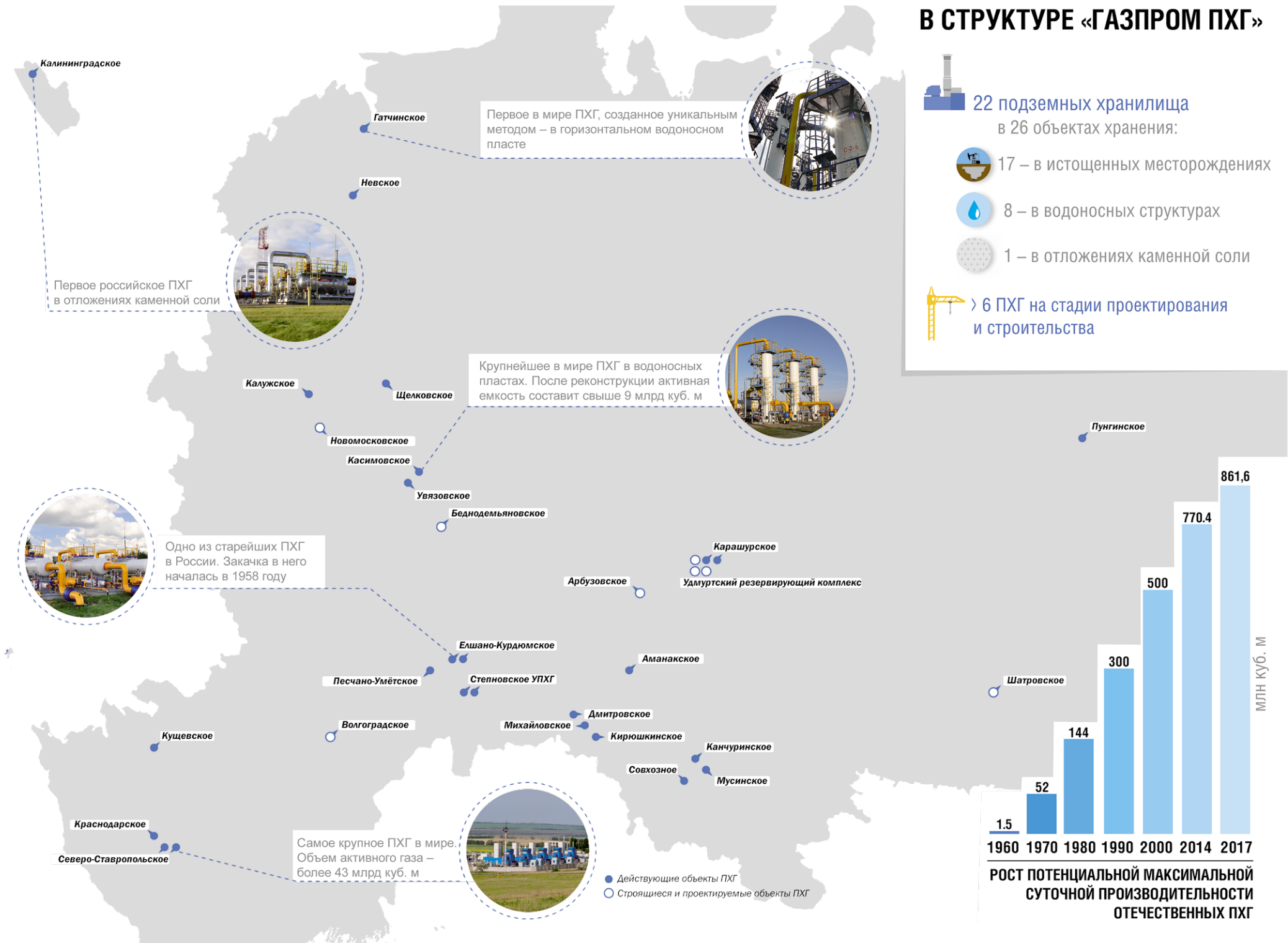

Инфографика Дениса Дмитриева

ЧТОБЫ ДАЛЕКОЕ БЫЛО ПРЕКРАСНЫМ

Подводим итоги Года экологической культуры

Закончился 2014 год, объявленный Годом экологической культуры в «Газпроме». По всей стране прошли мероприятия, направленные на просвещение и образование в столь важной сфере жизни. Под руководством Управления энергосбережения и экологии ОАО «Газпром» на славу потрудились все дочерние общества и организации, в их числе, конечно, и наше.

В регионах деятельности «Газпром ПХГ» кипела работа. Проводились тематические лекции, открытые уроки в средних общеобразовательных учреждениях и даже утренники у дошколят (Похвистневское УПХГ), чтобы гармоничное взаимодействие человека и природы начиналось с самого детства. Те, кто постарше, ходили на экологические экскурсии и в походы. Так, сотрудники Калининградского УПХГ водили детей по маршруту «Чистый лес». Коллектив Калужского управления пригласил юное поколение в гости на свою территорию. По экологическим тропам Валдайского национального парка провели школьников работники Невского УПХГ. Взрослые изучали природоохранное законодательство, организовывали совместно с местной и региональной администрацией круглые столы, побеждали в различных конкурсах: от фотосоревнований (например, с девизом «Мы любим природу» в Московском УАВР и КРС) до необычных – конкурсы производственных коллективов на лучшую видеостраничку «Экологические буклеты» Карашурского УПХГ или на лучшее стихотворение об охране окружающей среды в газовой промышленности (Песчано-Умётское УПХГ).

Природе помогали и делом. По всей территории промплощадки Московского УПХГ в рамках акции «День птиц» установили скворечники. Сотрудники Ленинградского УПХГ приняли участие во Всероссийском дне посадки леса на территории Орлинского лесничества Гатчинского района. Практически все подразделения Общества работали на субботниках, а уборка собственной территории и прилегающих площадей, посадка деревьев и кустарников была осуществлена во всех филиалах ООО «Газпром ПХГ».

В стране самыми яркими экологическими акциями 2014 года стали «Зеленая весна» и принявший от нее эстафету всероссийский субботник «Живая планета – сделаем вместе». Специалисты Общества не остались в стороне, их высокая сознательность была замечена, и на итоговой конференции Года экологической культуры за участие в этом мероприятии Фонд им. В.И. Вернадского представил «Газпром ПХГ» к награде.

Хочется выразить благодарность всем активистам, и особенно Управлению промышленной безопасности, охраны труда и окружающей среды Администрации, принявшему на себя ключевую роль вдохновителя и организатора экологических проектов Общества.

Многие годы ОАО «Газпром» ведет системную и масштабную работу по защите природы. И результаты глобальны – улучшаются не только основные показатели воздействия компании на окружающую среду, в дело экологической безопасности страны вовлекаются все новые участники: школьники, студенты, члены семей сотрудников, местная общественность, а значит, основная задача экологии – помощь будущему – будет выполнена.

Экология и производство – рука об руку

ИТОГИ В ЦИФРАХ

121

мероприятие природоохранной тематики, проведенное при участии или по инициативе работников «Газпром ПХГ»

› 400

человек, вышедших на всероссийские субботники «Зеленая Россия» и «Живая планета — сделаем вместе»

192 га

очищенных и благоустроенных земель

› 300

высаженных деревьев, кустарников и цветников

Высокие устремления подрастающего поколения газовиков

Работники Башкирского УАВР и КРС на субботнике

Начальник Ставропольского УПХГ Виктор Киселёв награждает победителя конкурса детского рисунка, проведенного в ГКООУ «Санаторная школа-интернат № 21»

Прямая обязанность каждого инженера по охране окружающей среды – защищать природу (Варвара Соснова, Елшанское УПХГ)

Заместитель главного инженера Калужского УПХГ Сергей Ченцов проводит экскурсию на объекте

МАКСИМ КУХТИН: «НАЧАТЬ ПЛАНИРУЮ С СЕБЯ»

Наш собеседник – счастливый человек. Ведь не каждому, согласитесь, выпала удача заниматься в жизни любимым делом. Да, всегда есть выбор, но не все делают его верно. А в его случае обошлось без мучительных раздумий, случайностей и риска не угадать. Родители нового начальника Краснодарского УПХГ Максима Кухтина всю жизнь работали в газовой промышленности. Еще в дошкольном возрасте его впечатлил вид производственных объектов – они показались чем-то космическим. Профессиональная судьба была определена с детства и, без сомнения, точно. А доверенный пост руководителя филиала – тому подтверждение.

Максим Кухтин на новом месте работы

– Максим Петрович, как движется переезд?

– По плану: сначала на новом месте обустраиваюсь я, позже – перевожу семью. А пока езжу к жене и детям на выходные из станицы Кущевской в село Успенское – примерно 230 км. Это мой второй переезд за время трудовой деятельности. Первый, в 2009 году, был более радикальным – из Тюмени на Кубань. Интересная деталь: все мои передвижения по службе (а их было пять) происходили под Новый год.

– Что в вашей работе вам больше всего по душе?

– Наверное, сложные задачи. Конечно, в тот момент, когда они, ценой немалых усилий, успешно решены. К примеру, вспоминаются работы на узле подключения газопровода Ямбург – Западная граница. Я занимал должность начальника КС компрессорной службы в Таежном ЛПУМГ. Масса задач в необычайно сжатые сроки. Мельчайшее упущение могло привести к срыву. Когда эта неделя напряжения завершилась, мы с моим заместителем, взглянув друг на друга, обнаружили, что глаза у обоих красные от недосыпания, но зато в них счастье. А начальник управления, вызвав нас, признался: «Я даже не верил, что вы успеете».

Еще яркий эпизод, уже периода работы в подземном хранении газа, – когда мы в сезон отбора 2011–2012 годов после большого объема работ по капитальному ремонту должны были вывести Кущевское ПХГ на суточную производительность 50 млн кубометров газа. И сделали это.

– Какие планы связаны с сегодняшней должностью?

– Развиваться. И начать с себя, чтобы соответствовать новому качеству. Если главный инженер все-таки технический руководитель, то начальник филиала должен быть специалистом универсальным и лидером во всем, чтобы своим примером вдохновлять других. Тем более что перед управлением в этом году стоит серьезная задача – посредством реконструкции вывести ПХГ на производительность 15 млн кубометров.

– То есть вы возглавили филиал в горячее время?

– Да. И это здорово, это как раз то, о чем только что говорили – запоминающийся навсегда момент в череде трудовых будней. Если мы выполним работы на высоком уровне и в срок – это будет приятной наградой для всего коллектива.

– Что вы считаете своим главным успехом, не связанным с работой?

– Конечно, моих детей. И тот факт, что я их, как мне кажется, правильно воспитываю. Дочери – три года, сыну будет двенадцать.

– Сын пойдет по вашим стопам?

– Посмотрим. Увидев впервые производственные объекты, он отреагировал живо: «Вау! Как у вас все устроено!» Но пока думает стать футболистом.

– Вы строгий отец?

– Нет.

– А руководитель?

– Этот вопрос не по адресу. Лучше бы ответили мои подчиненные.

– И все же?

– Я не сторонник «кнута». Стараюсь выслушать и понять. Но при необходимости могу четко обозначить свою позицию.

– А если уйти от личностей. Каким должен быть идеальный руководитель?

– Последовательным: не обещать того, что, вероятно, не сумеет выполнить, и держать данное слово. Важно доводить до подчиненных свою логику принятия решений. Быть объективным: не выделять любимчиков. Признавать ошибки. И просто быть хорошим человеком. Люди это чувствуют.

– А идеальный подчиненный?

– Тот человек, чью работу не надо постоянно контролировать, зная, что он выполнит ее качественно и в срок.

– Еще об идеальности. Какой должна быть оптимальная рабочая атмосфера?

– Я всегда рассматриваю коллектив как своего рода семью. В семье люди друг другу нужны. Когда каждый человек чувствует значимость своего труда для общего дела, понимает, что его слышат и уважают, тогда микроклимат в коллективе здоровый.

– Чем вы увлечены вне работы?

– Свободного времени не так много. Стараюсь посвящать его семье. Еще… На Севере любил «тихую охоту» – собирать грибы. Нравится постоять с удочкой у воды, хотя блюда из рыбы я не люблю. Но сам процесс захватывает, ведь каждая рыба ловится по-разному.

– А если бы вы поймали золотую рыбку, что бы вы пожелали?

– Здоровья себе и близким. Достатка (большого богатства не надо). И мира на земле. Остальное – в руках самого человека. ■

СПРАВКА

В декабре 2014 года Максим Кухтин назначен начальником Краснодарского УПХГ.

Максим Петрович родился 4 июля 1979 года в хуторе Калининский Ростовской области. Окончил Уральский государственный технический университет по специальности «Газотурбинные, паротурбинные установки и двигатели». В поселке Унъюган Тюменской области, откуда уезжал в вуз, начал трудовую деятельность сменным инженером газокомпрессорной службы Таежного линейного управления магистральных газопроводов ООО «Тюменьтрансгаз». В том же филиале работал начальником смены диспетчерской службы, начальником КС. В 2009 году был переведен на должность главного инженера Кущевского УПХГ.

Краснодарское ПХГ

ФОТО ИЗ АРХИВА

60 ЛЕТ В РОССИИ
ПОДЗЕМНОЕ ХРАНЕНИЕ ГАЗА
100 ЛЕТ В МИРЕ

ОТКРЫВАЕМ РУБРИКУ!

Дорогие читатели! Особенно те, кто любит писать письма!

К юбилею подземного хранения газа мы открываем новую рубрику – «Фото из архива».

Идея проста: мы ищем интересные снимки производственных будней разных десятилетий 60-летней хронологии ПХГ. Наверняка такие найдутся в альбомах ветеранов или ваших собственных, а может, хранятся в стенах филиалов. Не будем упускать возможности увидеть ставшие историей объекты, лица людей, трудившихся (а может, и продолжающих работать) над созданием ПХГ в России.

Насколько удачным будет это начинание – во многом зависит вас. Конечно, нам понадобятся и комментарии к фотографиям. Но в их составлении редакция готова активно помогать.

ХРАНЕНИЕ ГАЗА НАЗЕМНОЕ

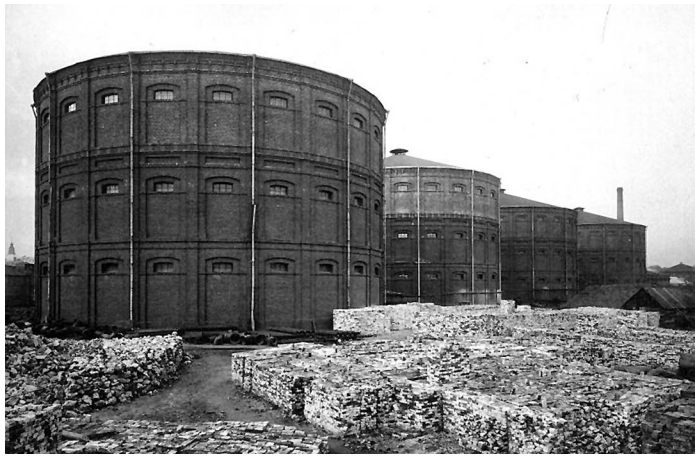

Газовый завод, построенный в XIX веке в Москве. Фото с сайта oldmos.ru

Этот снимок, конечно, не вписывается во временные рамки юбилейного 60-летия. И даже выходит за границы мирового столетия ПХГ. Но все же людям, работающим в нашем направлении газовой отрасли, он будет интересен.

На фото – первое отечественное хранилище газа, созданное в 60-х годах еще XIX века для освещения Москвы (снимок сделан в начале XX века).

У подобных хранилищ не было масштабных перспектив. Ведь, чтобы вмещать большие объемы, они должны были занимать огромные площади. Другой вариант – строить емкости высокого давления (дорогие и взрывоопасные).

Решением стало создание ПХГ. А наземные газгольдеры… используются и сегодня, но – для сравнительно скромных объемов и чаще всего – для сжиженного газа. ■

СТРОГИЙ, НО ЧУТКИЙ

К трудовому юбилею Александра Белякова

И снова о начальнике филиала. Предупреждая возможные упреки читателя в неоригинальности выбора тем, создатели «Вестника» хотят уверить: идея этого материала принадлежит не нам, а коллективу Саратовского УАВР и КРС, решившему написать о своем руководителе. Сами решили – сами и сделали. Так что далее от редакции – ни слова. Как и от самого героя материала.

Александр Беляков – начальник Саратовского УАВР И КРС

25 лет назад, в январе 1990 года, Александра Белякова представили коллективу Конторы капитального ремонта скважин (ККРС) в качестве начальника. Конечно, знакомство это носило характер формальный. Беляков был известен во всех подразделениях объединения «Саратовтрансгаз», в состав которого входила ККРС. Александр Петрович работал заместителем председателя профкома компании, курировал социальные вопросы и прекрасно знал все филиалы, их слабые и сильные стороны, проблемы и нужды каждого члена многотысячного коллектива.

Вот и получается, что кресло руководителя занял не только профессионал, за плечами которого работа геолога на подземке, мастера по исследованию скважин, но и человек, способный сплотить людей, обладающий опытом общественной работы и потенциалом лидера. В нем счастливо соединились требовательность и душевная отзывчивость, профессионализм специалиста и талант организатора, твердость в отстаивании интересов филиала и широта взглядов.

У руля предприятия Беляков встал во времена «смутные», тяжелые и для промышленности, и для каждого человека. В Конторе тоже существовало множество проблем: слабая материально-техническая база, отсутствие специального оборудования, нехватка квалифицированных кадров. Понадобились сильная воля, терпение и вера, чтобы в условиях тотальных неплатежей и задержек заработной платы сохранить коллектив Управления капитального ремонта скважин (так стало называться подразделение в 1999 году).

И коллектив поверил своему руководителю, преодолел текущие трудности, выполнил поставленные задачи, внедрил в производство новые технологии.

Двухтысячные стали качественно новым этапом – началось формирование современной структуры предприятия. Под руководством Александра Петровича были созданы производственно-диспетчерская служба и технологическая группа, проведены коренные изменения базы производственного обслуживания, на принципиально новый уровень вышла социальная защищенность работников Управления.

Коллектив Саратовского УАВР и КРС

АНДРЕЙ ЗОЛОТАВИН, старший мастер по ремонту скважин:

«В дружный коллектив Александра Петровича я влился 20 лет назад. Потомственный газовик, я начал осваивать дело отца на практике, работая помощником бурильщика. Со временем, почувствовав нехватку теоретических знаний и задумавшись о поступлении в вуз, пришел за советом к руководителю. Он не только поддержал, но и помог – ходатайствовал об оплате обучения. А когда карьера пошла в рост, Александр Петрович придал уверенности, хотя сам я сомневался, что справлюсь. Позже я не раз убеждался, что он обладает высоким профессионализмом и редким неравнодушием к любым проблемам, с которыми к нему обращаются».

ИВАН БУРМИСТРОВ, бывший работник филиала:

«Под руководством Александра Петровича работал 17 лет. Он строгий и одновременно чуткий по отношению к работникам. Всегда найдет способ помочь как в деловых, так и в личных вопросах. И, конечно, я отметил бы его огромную работоспособность».

ЛЮДМИЛА НАУМОВА, заместитель главного инженера по охране труда и промышленной безопасности:

«В филиале работаю с 1992 года и считаю, что с начальником мне повезло. Чувствуется его поддержка, помогает мудрый совет, заряжает энергией его вера в успех дела. Под его руководством проведена реконструкция Елшанского участка, открыта столовая, построена и введена в эксплуатацию база Песчано-Умётского и Степновского участков, работа бригад по капитальному ремонту скважин приведена в соответствие с современными требованиями и научными подходами… Наш филиал находится в постоянном развитии».

ВИКТОР ЖУРАВЛЕВ, машинист подъемника Елшанского участка КРС:

«С Александром Петровичем тружусь около 20 лет, доработал под его руководством до пенсии. Руководитель он серьезный, ответственность – его «конек». Как говорят, строгий, но справедливый. И всегда со вниманием относится к людям».

РАСТЕМ

В ХОД ШЛИ КАРАНДАШИ И КИСТИ, РУКИ И… НОГИ

В Краснодарском УПХГ организовали вернисаж. Несколько недель шедевры детей работников филиала украшали стенды в вестибюле административного корпуса. Теперь их репродукции публикует «Вестник».

Фантазию юных художников – участников конкурса детского рисунка – решили не ограничивать. Тематика была свободной и выставка получилась многоплановой. С реалистичным изображением административного здания филиала от Андрея Панченко соседствовал экзотический портрет японской девушки автора Анны Коцаревой. «Подсолнухи» в сдержанном графическом исполнении Марины Хортиковой контрастировали с многоцветным «Морским дном» Дамира Абитова. Были даже живописные каляки-маляки самых маленьких участников – годовалых Михаила Корсакова и Аксиньи Корниенко, которую после создания картины долго целиком отмывали в ванне.

Молодые специалисты (инициаторы идеи и организаторы конкурса) Денис Янковский, Аркадий Овсепян и Владимир Пахноцкий даже не представляли себе, насколько нелегко будет из массы чудесных работ выбрать самую лучшую. Да еще когда речь идет о детях! После долгих и мучительных раздумий они пришли к выводу, что приза достоин каждый художник.

Конкурс не закончился награждением, он только отсрочился на некоторое время. Такие дела требуют продолжения!

Наталья Стаканова, Краснодарское УПХГ

Умещали, как могли. Но, конечно, это далеко не все великолепие выставки

«Моя семья». Первый рисунок, который появился на стендах. У инженера транспортной службы Сергея Еремина – трое детей. Картину создавали вместе. Причем младший Степан родился недавно и, не умея рисовать руками, приложил свою ножку к семейному творчеству

«Двое под одним зонтом» Лизы Чайкиной

БОЛЬШИЕ ДЕЛА ДЛЯ МАЛЕНЬКИХ

Более пяти тысяч детишек из 14 субъектов страны, расположенных в зонах ответственности филиалов ООО «Газпром ПХГ», получили новогодние подарки.

Для доставки подарка от Краснодарского УПХГ потребовался подъемный кран

Работники Ставропольского УПХГ с подшефными ребятами из школы-интерната встречали Рождество

Какой может быть лучший сюрприз для ребенка под Новый год? Любимая игрушка? Велосипед? Книга?

Если дети волею судеб оказались в затруднительных жизненных обстоятельствах, то важнее всех материальных благ для них – забота и внимание взрослых, вера, что о них помнят, что они любимы и защищены от всех невзгод. А конфеты, хлопушки и концерты добавят ощущения чуда и праздника.

Все это постарались учесть работники «Газпром ПХГ», организуя благотворительные мероприятия для детей из малоимущих, неполных и многодетных семей, воспитанников домов ребенка, приютов, школ-интернатов.

Самые большие подарки сделало, без сомнения, Краснодарское УПХГ реабилитационному центру для детей из неблагополучных семей «Марьина роща». И большие – это не образная, а очень точная характеристика для двух огромных сосен, выращенных на площадке филиала и заботливо пересаженных силами газовиков на территорию «Марьиной рощи».

Самый спортивный подарок придумали в Саратовском УАВР и КРС. Помимо раздачи традиционных наборов со сладостями сотрудники филиала залили каток для своих подшефных – учащихся специальной (коррекционной) общеобразовательной школы-интерната № 1 города Саратова.

Инициировав финансовую помощь на приобретение Можгинским детским домом видео-, фото- и компьютерной техники, Карашурское УПХГ сделало, наверное, самый современный подарок. Ребята быстро разобрались во всех инструкциях к аппаратуре и уже к Новому году сами снимали праздник, чувствуя себя на одной волне с обеспеченными гаджетами сверстниками.

Более тысячи малышей из малоимущих и многодетных семей города Михайловска Шпаковского района Ставропольского края побывали на ярком новогоднем представлении с викторинами, розыгрышами и призами, организованном Ставропольским УАВР и КРС.

Елку с помощью Калужского УПХГ провел для многодетных и потерявших кормильца семей благотворительный фонд «Детство».

Молодые специалисты Башкирского УАВР и КРС, Невского УПХГ, Песчано-Умётского УПХГ, Похвистневского УПХГ с удовольствием примеряли заждавшиеся их за год костюмы Дедов Морозов и Снегурочек, объехав с поздравлениями тех, кому по самым разным обстоятельствам непросто выбраться на елку.

Творческая группа молодежи Канчуринского УПХГ пошла дальше – они самостоятельно написали сценарий новогодней интерактивной сказки «Операция «Спасение Снегурочки» и выступили с ней в социальном приюте «Солнышко» села Ермолаево Куюргазинского района.

Не только поводить хоровод на утреннике, но и зажечь свечу в храме Рождества Христова поселка Рыздвяный смогли при помощи работников Ставропольского УПХГ воспитанники школы-интерната № 21 села Подлужное. Интересный рассказ о рождении Христа, истории о святых ликах на иконах, христианских обрядах, звон колоколов произвели неизгладимое впечатление.

Также от имени Общества была осуществлена финансовая поддержка детским образовательным, лечебным и коррекционным учреждениям на приобретение ими оборудования, мебели, техники и лекарственных препаратов.

Кроме того, во многих подразделениях сотрудники инициировали добровольный сбор личных средств. Так, благодаря активной позиции Управления по работе с персоналом и социальному развитию, а также работников Администрации Орехово-Зуевский специализированный дом ребенка получил более шести тысяч памперсов, манежи, стульчики для кормления, игрушки, мольберты и многое другое.

Воспитанники Можгинского детского дома (Удмуртская республика) пробуют подаренную фототехнику

БЫЛО ДЕЛО

В КРЕЩЕНСКИЙ ДЕНЬ…

Коллектив Канчуринского УПХГ готовится к купанию в источнике деревни Мало-Мусино

В крещенских водах – электрогазосварщик Калужского УПХГ Владимир Старостин

19 января, в великий праздник православного календаря – День Крещения Господня – работники «Газпром ПХГ», следуя освященной веками традиции, вошли в студеную воду.

В роднике деревни Мало-Мусино, облагороженном усилиями работников Канчуринского УПХГ, традиционно проводится водоосвящение с купанием. Сердцем этого места является небольшая часовня, также возведенная при участии филиала. Сотрудникам, желающим совершить обряд, предоставляется автобус, чтобы добраться до источника и согреться после погружения в воду. Стоит отметить особое отношение к этому празднику не только христиан, но и людей других вероисповеданий, которые тоже пожелали окунуться в источник.

Александр Яловега (Канчуринское УПХГ)

В районе скважины № 42, где бьют подземные ключи, высадился десант отважных людей – молодые специалисты Калужского УПХГ окунулись в холодную крещенскую воду сероводородного источника. Они просили помощи близким, защиты слабым, процветания своему предприятию. После омовения в водах источника состоялось заседание совета молодых специалистов, на котором был составлен план дел на год.

Игорь Савчин (Калужское УПХГ)

КАК БЫТЬ?

Таким вопросом задались молодые специалисты Калужского УПХГ накануне знаменитого Татьянина дня. Дело в том, что в филиале работают две прекрасные Татьяны – бухгалтер Татьяна Бугаева и врач-терапевт Татьяна Новикова. Хотелось поздравить их прямо в праздник, но 25 января выпало на воскресенье. Раньше как-то не принято; а позже – вроде забыли. Выручили старшие товарищи, посоветовав: «Приезжайте в выходной – вы их на работе застанете. Одна будет свои цифры в годовом отчете сверять. Другая – предрейсовый медосмотр проводить».

Так и поступили. Приготовили поздравительные плакаты, букеты из шаров и с этим великолепием неожиданно пришли к Татьянам.

Игорь Савчин (Калужское УПХГ)

Татьяны Калужского УПХГ

СТАРТОВАЛА СПАРТАКИАДА «ГАЗПРОМ ПХГ»

На открытии VII Спартакиады Общества

Иван Кричигин – мастер спорта, лучший гиревик Общества в весовой категории до 70 кг

27 января состоялось открытие VII Спартакиады работников Общества. Первый этап спортивных состязаний продлился четыре дня. В него были включены соревнования по гиревому спорту, плаванию и дартсу.

«Золото» в гирях взяла команда Песчано-Умётского УПХГ. Спортсмены этого филиала Иван Кричигин, Александр Нестеренко, Александр Силаев и Евгений Нестеренко победили каждый в своем весе. Командное «серебро» – у Канчуринского УПХГ, «бронза» – у Елшанского филиала. На водных дорожках места распределились следующим образом: первое итоговое – Елшанское УПХГ, второе – Касимовское УПХГ, третье – Канчуринское УПХГ. В личном зачете в первой возрастной категории лучший результат показали Михаил Козленков (Калужское УПХГ) и Екатерина Козлова (Ставропольское УАВР и КРС), во второй – Денис Горлов и Екатерина Голыдбина (из Елшанского УПХГ).

Старт! На соревнованиях по плаванию в ФОК Касимовского УПХГ

Каждый из спортсменов, представлявших структурные подразделения Общества, старался внести свой вклад в копилку общего зачета Спартакиады.

Дополнительно (вне зачета) был проведен турнир по дартсу. Самым точным стал Виктор Сиков (Совхозное УПХГ), за ним – Дмитрий Андреев (Степновское УПХГ) и Николай Пустовой (Кущевское УПХГ).

Следующим этапом станет первенство по волейболу. В целом программа предусматривает семь спортивных видов. Итоги, по традиции, будут подведены в конце года.

Кроме того, в ходе спортивных состязаний в ряде видов определятся лидеры, достойные представить Общество на стартующей в сентябре XI летней Спартакиаде ОАО «Газпром».

ПОКОРИЛИ САРАТОВ, «ОТФУТБОЛИВ» СОПЕРНИКОВ

Спортсмены Елшанского УПХГ стали чемпионами турнира по мини-футболу Саратовской любительской лиги. Основные моменты этой продолжительной борьбы за Кубок даем «из первых уст» – от нападающего Серика Исхакова:

«Наша команда впервые участвует в высшем дивизионе области. И первая игра была «разведкой». Необходимо было сыграться, почувствовать мяч. Получилось – 9:1 в нашу пользу.

После череды побед последовали неудачи. Но с задачей «выйти из черной полосы» справились. В переломном матче с командой «Восход» при равном счете пошли ва-банк. Поменяли вратаря на пятого полевого игрока. Итог – победа, шанс на выход в плей-офф, окрепшая вера в себя и мечты о финале.

28 декабря 2014 года. Мы в финале! Собрались за полтора часа до матча с командой ООО «Газпром межрегионгаз Саратов». Тренер Андрей Корчагин расставил фишки и описал тактику предстоящей игры. В этот день блистал капитан Антон Хайров. При счете 2:2 его сумасшедший удар вывел Елшанское УПХГ вперед и направил к победе. Окончательный результат – 6:3. Мы – чемпионы!»

В составе команды (помимо Антона и Серика) – Александр Кузьмичёв, Алексей Фёдоров, Владимир Романенко, Руслан Абоев, Павел Алаев, Ярослав Козин, Дмитрий Линьков, Дмитрий Басов, Илья Сидельников, Анатолий Хайрушев, Дмитрий Кузьмин.

Золотые медалисты. Сборная Елшанского УПХГ

СИЛАЕВ ОТ СЛОВА «СИЛА»

Работник «Газпром ПХГ» взял «бронзу» российских соревнований

Гиревики Песчано-Умётского УПХГ покоряют помосты не только Касимовского ФОК. Александр Силаев, сменный инженер газокомпрессорной службы Песчано-Умётского УПХГ, занял третье место всероссийского турнира по гиревому спорту на Кубок губернатора Калужской области.

Наш спортсмен выступал в классическом двоеборье. Результат (86 подъемов в толчке двух гирь по 32 кг и 130 в рывке гири того же веса) принес ему не только «бронзу», но и заветное звание «Мастер спорта».

Гордясь успехами коллеги, а также размышляя о наших шансах на Спартакиаде «Газпрома» в сентябре, где Александр может достойно представить Общество, мы решили узнать побольше о перспективном спортсмене.

– Как давно вы занимаетесь гиревым спортом и почему именно им?

– Примерно семь лет, а выбор был случайным. Как-то пришел в спортзал с друзьями, увидел занятия гиревиков. О таком виде не слышал, стало интересно. Меня заметил тренер Владимир Михайлович Осипов (мой первый тренер, сейчас занимаюсь под руководством Сергея Леонидовича Руднева). С тех пор гиревой спорт для меня как образ жизни.

– Главная спортивная победа?

– Возвращение в спорт после травмы позвоночника.

– Как настраиваетесь перед соревнованиями?

– Помогают родные, друзья и соперники, конечно. Выходя на помост, думаю, как не подвести тех, кто поддерживает тебя, и как «утереть нос» тем, кто ждет, когда ты сдашься.

– К чему готовитесь сейчас?

– К первенству Европейской зоны России.

Призер всероссийского турнира и мастер спорта Александр Силаев

– Что думаете о своих возможностях на Спартакиаде «Газпрома»?

– Мое самое нелюбимое занятие – делать прогноз на предстоящее выступление. Конечно же, буду стараться, там очень много достойных спортсменов, в том числе международного класса. Помост рассудит, кто сильнее.

ВЗЯЛИ КУБОК «ГАЗОВОГО» СТАВРОПОЛЬЯ

В последнем месяце прошедшего года в спортивном комплексе ООО «Газпром трансгаз Ставрополь» состоялся новогодний турнир по волейболу.

Играли смешанные команды работников ряда предприятий газовой отрасли региона.

А победу в упорной борьбе одержали наши спортсмены – команда Ставропольского УПХГ.

Поздравляем наших спортсменов… и спортсменок!

Момент успеха. Команда Ставропольского УПХГ

Учредитель: ООО «Газпром ПХГ». Редакционный совет: А.Е. Арутюнов, О.К. Баталов, В.И. Поладько. Координаторы проекта: О.К. Баталов, А.В. Брагинская. Выпускающий редактор: О.А. Посадская.
Адрес редакции: 117420, Москва, ул. Наметкина, 12а. Тел.: 8 (495) 428-45 18, 8 (495) 428-44-63, факс: 8 (495) 428-41-56, e-mail: O.Batalov@phg.gazprom.ru. Издатель: ООО «МедиаЛайн. Северо-Запад».