ГАЗПРОМ ПХГ

ВЕСТНИК

№ 2 (101) **февраль 2018 г.** | ООО «Газпром ПХГ»

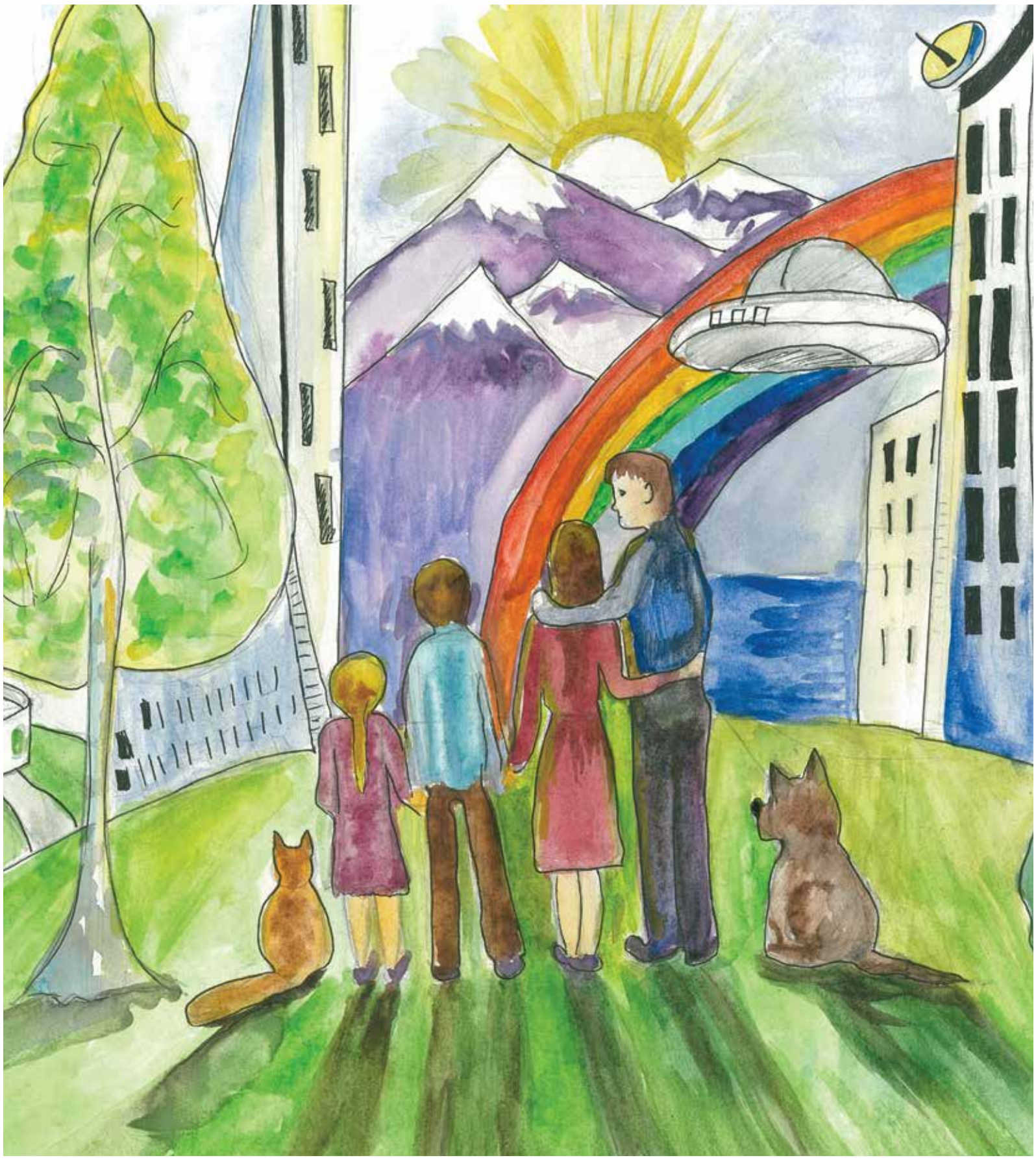

Работа Полины Пономаревой (Песчано-Умётское УПХГ) признана лучшей на конкурсе детских рисунков «Какой будет Россия, когда я вырасту», прошедшем в компании «Газпром ПХГ»

НАМ, РОССИЯНАМ, НУЖНЫ ПРОСТЫЕ ЧЕЛОВЕЧЕСКИЕ ЦЕННОСТИ

18 марта в нашей стране произойдёт событие, важность которого сложно переоценить. Выборы Президента Российской Федерации — это определение пути дальнейшего развития нашего Отечества.

Мы все ответственны не только за своё будущее, будущее своих детей, но и за будущее государства. И сейчас наступает такой момент, когда каждый работник нашей компании может доказать, что это будущее ему не безразлично. Нам, россиянам, нужны простые человеческие ценности – благополучие семьи, счастье детей, добро, мир, стабильность, уверенность в завтрашнем дне. Но всё это будет возможно только при условии, что каждый выполнит свой гражданский долг – примет участие в выборах Президента России.

Надо постараться, чтобы надежды каждого из нас стали реальностью! Для этого необходимо сохранить наши достижения, взятые рубежи и конкретными действиями, личной ответственностью за общее дело продолжить укрепление мощи России. Работники «Газпром ПХГ» ежедневным самоотверженным трудом доказывают свою искреннюю любовь и преданность Родине, неравнодушное отношение к миллионам своих сограждан.

И я уверен, что 18 марта 2018 года каждый из нас придёт на свой избирательный участок и отдаст свой голос за кандидата, которому верит, которому готов поручить заботу о нашей стране. Сделаем свой выбор, внесём вклад в историю России!

С.В. ШИЛОВ, Генеральный директор ООО «Газпром ПХГ»

ЧИТАЙТЕ В НОМЕРЕ:

ЕЛШСАНИ ЕДУТ САМИ?
Работники Елшанского УПХГ стали участниками потрясающего события – САНИ Day 2018
СТР. 3

ИНТЕЛЛЕКТУАЛЫ ПОДЗЕМКИ.
Команда Карашурского УПХГ «Дети подземелья» победила в интеллектуальной игре «Что? Где? Когда?»
СТР. 3

МУЖЧИНА И ЖЕНЩИНА – ЭТО ДВЕ НОТЫ…
Праздники 23 февраля и 8 Марта отражены в рассказах о семейных парах, которые трудятся в компании
СТР. 4

ВОПЛОТИ СВОЮ МЕЧТУ.
В Обществе завершился детский творческий конкурс на лучший рисунок и лучшее сочинение, посвящённые теме будущего России
СТР. 6

ПОДДЕРЖАЛИ ОЛИМПИЙЦЕВ.
В гонке «Лыжня России» работники филиалов «Газпром ПХГ» показали отличные результаты
СТР. 8

СОВЕТ ДИРЕКТОРОВ РАССМОТРЕЛ ВОПРОСЫ ПРОВЕДЕНИЯ ГОДОВОГО ОБЩЕГО СОБРАНИЯ АКЦИОНЕРОВ

Совет директоров принял решение провести годовое Общее собрание акционеров ПАО «Газпром» 29 июня 2018 года в г. Санкт-Петербурге.

Список лиц, имеющих право на участие в собрании акционеров, будет составлен на основании данных реестра акционеров ПАО «Газпром» на конец операционного дня 4 июня 2018 года.

Совет директоров утвердил списки кандидатур для голосования на собрании акционеров по выборам в Совет директоров и Ревизионную комиссию ПАО «Газпром».

Совет директоров включил в повестку дня собрания акционеров следующие вопросы:

– утверждение годового отчёта Общества;

– утверждение годовой бухгалтерской (финансовой) отчётности Общества;

– утверждение распределения прибыли Общества по результатам 2017 года;

– о размере дивидендов, сроках и форме их выплаты по итогам работы за 2017 год и установлении даты, на которую определяются лица, имеющие право на получение дивидендов;

– о выплате вознаграждений за работу в составе Совета директоров (Наблюдательного совета) членам Совета директоров, не являющимся государственными служащими, в размере, установленном внутренними документами Общества;

– о выплате вознаграждений за работу в составе Ревизионной комиссии членам Ревизионной комиссии, не являющимся государственными служащими, в размере, установленном внутренними документами Общества;

– избрание членов Совета директоров (Наблюдательного совета) Общества;

– избрание членов Ревизионной комиссии Общества;

– утверждение аудитора Общества.

СПРАВКА

Список кандидатур для голосования на годовом Общем собрании акционеров по выборам в Совет директоров ПАО «Газпром»:

1. Андрей Игоревич Акимов, Председатель Правления «Газпромбанк» (Акционерное общество);
2. Виктор Алексеевич Зубков, специальный представитель Президента Российской Федерации по взаимодействию с Форумом стран – экспортёров газа;
3. Тимур Аскарович Кулибаев, Председатель Объединения юридических лиц «Казахстанская ассоциация организаций нефтегазового и энергетического комплекса „KAZENERGY“», Председатель Президиума Национальной палаты предпринимателей Республики Казахстан «Атамекен»;
4. Денис Валентинович Мантуров, Министр промышленности и торговли Российской Федерации;
5. Виталий Анатольевич Маркелов, заместитель Председателя Правления ПАО «Газпром»;
6. Виктор Георгиевич Мартынов, ректор Российского государственного университета нефти и газа имени И.М. Губкина;
7. Владимир Александрович Мау, ректор Российской академии народного хозяйства и государственной службы при Президенте Российской Федерации;
8. Алексей Борисович Миллер, Председатель Правления ПАО «Газпром»;
9. Александр Валентинович Новак, Министр энергетики Российской Федерации;
10. Дмитрий Николаевич Патрушев, Председатель Правления АО «Россельхозбанк»;
11. Михаил Леонидович Середа, заместитель Председателя Правления – руководитель Аппарата Правления ПАО «Газпром».

«ГАЗПРОМ» РАСШИРИЛ ГАЗОЗАПРАВОЧНУЮ СЕТЬ КРАСНОДАРСКОГО КРАЯ ДО 14 СТАНЦИЙ

В Краснодарском крае состоялись торжественные мероприятия, посвящённые началу работы двух автомобильных газонаполнительных компрессорных станций (АГНКС) «Газпрома» — в городах Белореченске и Тимашевске.

В мероприятиях приняли участие Председатель Совета директоров ПАО «Газпром» Виктор Зубков, Губернатор Краснодарского края Вениамин Кондратьев, заместитель Председателя Правления ПАО «Газпром» Виталий Маркелов, члены Правления, начальники Департаментов Владимир Марков и Вячеслав Михаленко, Генеральный директор ООО «Газпром газомоторное топливо» Михаил Лихачев.

Производительность новой АГНКС в Белореченске составляет 8,9 млн куб. м природного газа в год, что позволит ежедневно заправлять до 500 автомобилей. Производительность станции в Тимашевске – 6,7 млн куб. м газа в год. Она сможет ежедневно обслуживать около 400 единиц техники. При строительстве новых станций использовано оборудование преимущественно российского производства. Основными потребителями газомоторного топлива – EcoGas – станут коммунальная техника, грузовой и легковой транспорт.

С вводом в эксплуатацию новых объектов газозаправочная сеть в регионе увеличена до 14 станций (принадлежат «Газпрому»). Их суммарная ежегодная проектная производительность составляет 121,2 млн куб. м. Этого достаточно для заправки порядка 8 тыс. автомобилей ежедневно.

«„Газпром“ активно расширяет в России газозаправочную инфраструктуру, формирует межрегиональные газомоторные коридоры. В текущем году мы планируем построить 35 новых и реконструировать четыре станции.

Открытие новых современных АГНКС в Тимашевске и Белореченске – часть этой последовательной работы. Между Ростовской областью, Краснодарским и Ставропольским краями мы создаём важный транзитный газомоторный маршрут. С каждым годом видим здесь всё больший интерес к экологичному и экономичному топливу. Средняя загрузка станций „Газпрома“ в Краснодарском крае в полтора раза выше, чем в среднем по стране. Поэтому наша работа будет продолжена, в ближайшие несколько лет мы планируем открыть в регионе ещё три новые станции», – сказал Виктор Зубков.

В центре – Вениамин Кондратьев и Виктор Зубков

«ГАЗПРОМ» ОБЕСПЕЧИТ ЗАПРАВКУ НОВЫХ ГАЗОМОТОРНЫХ ЛОКОМОТИВОВ НА СВЕРДЛОВСКОЙ ЖЕЛЕЗНОЙ ДОРОГЕ

В Сочи в рамках Российского инвестиционного форума подписана Программа мероприятий по реализации заключённого ранее Соглашения о сотрудничестве в области использования газомоторного топлива.

Документ подписали заместитель Председателя Правления ПАО «Газпром» Виталий Маркелов, заместитель Генерального директора – главный инженер ОАО «Российские железные дороги» (ОАО «РЖД») Сергей Кобзев, Президент АО «Синара Транспортные машины» (входит в Группу Синара) Сергей Папин и заместитель Генерального директора по техническому развитию ЗАО «Трансмашхолдинг» Александр Ермонский.

В соответствии с Программой ОАО «РЖД» планирует к 2023 году увеличить парк работающих на сжиженном природном газе (СПГ) магистральных газотурбовозов и маневровых газотепловозов суммарно с 3 до 22 единиц. Локомотивы будут эксплуатироваться на Свердловской железной дороге.

Для их заправки топливом «Газпром» предполагает построить два малотоннажных комплекса по производству СПГ (на газораспределительных станциях в городах Тобольске и Сургуте), а также площадки для размещения передвижных заправщиков на станциях Войновка и Сургут.

Программой предусмотрено выполнение заводами-изготовителями (Группа Синара и «Трансмашхолдинг») мероприятий по совершенствованию конструкции газомоторных локомотивов. Кроме того, планируется разработка новых серий такой техники.

Сергей Папин, Александр Ермонский, Виталий Маркелов и Сергей Кобзев во время подписания Программы

ЕЛШСАНИ ЕДУТ САМИ?

Работники Елшанского УПХГ стали участниками потрясающего события — САНИ Day 2018. Это фестиваль спуска на санях собственного производства. Дизайн и название саней у газовиков родились практически молниеносно. «ЕЛШСАНИ» — именно такая надпись вскоре и украсила творение.

Приступив к воплощению задуманного, работники филиала не забыли о безопасности пилотов и зрителей. Именно благодаря этому елшсани получились не только одними из самых технологичных, но и максимально безопасными, так как конструкторы предусмотрели механизм управления санями и тормозную систему.

18 февраля наступил долгожданный день выступления. От такого разнообразия саней разбегались глаза. Было удивительно, с каким энтузиазмом люди подошли к задаче, поставленной организаторами. Здесь были представлены и настоящая русская печь, созданная дизайнерами одной из студий интерьера города Саратова, и сани в форме гитары, сооружённые представителями крупного строительного магазина, а несколько команд привезли сани, как две капли воды похожие на их любимые автомобили. Кроме саней жюри конкурса оценивало внешний вид команды, а также представление своего творения. Команда Елшанского УПХГ решила посвятить свой заезд 25-летию ПАО «Газпром». «Наши сани – национальное достояние!» – именно так заканчивалось стихотворное представление «экспоната».

А после представления – сам заезд. Он был красочным и полным спецэффектов, ведь сопровождался фейерверком и дымом от огнетушителей, которые были частью конструкции саней. А сзади, конечно же, развевался флаг «Газпром ПХГ». Эмоциям пилотов не было предела: ведь этот спуск был полон адреналина, позитива и гордости за своё средство передвижения. «Дави на газ!» – скандировала группа поддержки команды Елшанского УПХГ. По окончании спуска членам команды пришлось отвечать на каверзные вопросы организаторов, а позже команду филиала наградили памятными призами за участие в этом незабываемом мероприятии.

Наталья РУФОВА

Дави на газ!

ЭТО ИНТЕРЕСНО

Каких только разновидностей саней не создано за историю человечества! Тобогган – сани без полозьев. Нарты – сани с полозьями. Были даже жилища на нартах – «нартяной чум». Лёгкий каркас устанавливался на полозьях, а сверху обтягивался шкурами и парусиной. В таком жилище делали окна, а внутри устанавливали печку. Издавна сани – любимейшее средство развлечения и детей, и взрослых. В XVIII веке пользовались популярностью сани с парусом – на них совершали прогулки по ледяным озёрам. Сани «богдыхана Поднебесной империи», как именовал себя китайский император, были закрытыми, а тащили их восемь слуг, обутых в башмаки с длинными гвоздями на подошвах.

В начале XX века начались попытки создания саней с механическим двигателем. Первую конструкцию таких саней придумал русский инженер А.С. Кузин в 1908 году. Его модель, снабжённая авиационным двигателем, который вращал винт, установленный в трубе, развивала скорость до 70 км в час. С этого времени появилось множество всевозможных конструкций аэросаней, над которыми работали известные учёные и конструкторы. В 60-е годы создатель знаменитых пассажирских самолётов ТУ А.Н. Туполев придумал сани-амфибию на шесть человек. В таких санях можно ездить по льду рек: если он проломится, сани будут плавать.

У любых саней две основные части: полозья и сиденье, жёстко скреплённые между собой. Кажется, трудно изобрести что-то новое. Но идеи по усовершенствованию этого вида «транспорта» продолжают будоражить умы изобретателей. Санки, которые можно сложить и поместить в рюкзак, санки с сиденьем, тормозом, рулём и тремя полозьями, санки на роликах… Всего и не перечислишь!

ИНТЕЛЛЕКТУАЛЫ ПОДЗЕМКИ

Команда Карашурского УПХГ «Дети подземелья» стала победителем интеллектуальной игры «Что? Где? Когда?», в которой приняли участие газовики разных предприятий «Газпрома». Блеснуть умом в среде самых эрудированных, компетентных и образованных коллег — не только приятно, но и почётно.

В честь 25-летия ПАО «Газпром» 16 февраля администрация и профсоюзная организация филиала ООО «Газпром трансгаз Чайковский» «Можгинское ЛПУМГ» провели игру «Что? Где? Когда?» среди предприятий и организаций Группы «Газпром» в городе Можга Удмуртской Республики.

Честь Карашурского УПХГ и всей нашей компании отстояли: заместитель начальника филиала (по производству) Юрий Сизов, инженер (по имуществу) 1-й категории Тимур Зулькарнаев, специалист по социальной работе Елена Зулькарнаева, маркшейдер Андрей Копысов и ведущий инженер по ремонту Оксана Новак.

Елена ЗУЛЬКАРНАЕВА

С задачей справились отлично!

В СТЕНАХ АЛЬМА-МАТЕР

Армавирский технологический институт отметил 25-летие кафедры машин и оборудования нефтяных и газовых промыслов. Для Краснодарского УПХГ эта дата тоже является знаменательной. Ведь кафедра МОНГП, без преувеличения, стала кузницей кадров и для газовой отрасли, и для филиала.

Сегодня на краснодарской «подземке» трудится более 20 специалистов – выпускников кафедры, занимающих различные должности. Среди них есть и операторы, и секретарь руководителя, и мастера, и диспетчеры, и заместитель начальника (по производству), а также несколько начальников различных служб. Вот таким большим коллективом и приехали работники на празднование юбилея. Нужно ли говорить, что такие встречи всегда проходят незабываемо. В стенах родного вуза стираются все границы, и каждый гость вновь становится просто студентом. В этот чудесный торжественный вечер газовикам, коллегам, единомышленникам было о чём поговорить и что вспомнить.

Наталья СТАКАНОВА

«Студенческий» отряд профессионалов Краснодарского УПХГ

МУЖЧИНА И ЖЕНЩИНА — ЭТО ДВЕ НОТЫ…

Над вопросом, как объединить два замечательных праздника — День защитника Отечества и Международный женский день — в редакции «Вестника» думали недолго. Решение пришло само. Их надо просто сложить! Да-да, сложить и показать, что получается, когда настоящий мужчина встречает в своей жизни женщину с большой буквы… А получается замечательный союз, семья, достойная всеобщего уважения. Ведь не зря говорил писатель и философ Джузеппе Мадзини, что «мужчина и женщина — это две ноты, без которых струны человеческой души не дают правильного и полного аккорда». Сегодняшние наши герои не просто вместе трудятся, вместе идут по жизни, они воплощают в себе лучшие мужские и женские, да и просто человеческие качества.

СЕМЬ «Я»

Многие считают, что воспитание детей в многодетных семьях – дело очень хлопотное. Времени на себя почти не остаётся… Однако социологические опросы ведущих вузов мира свидетельствуют о том, что многодетные семьи – очень счастливые. В таких семьях дети и родители поддерживают тёплые отношения, заботятся друг о друге и не жалуются на скуку.

Главная роль в создании семейного очага принадлежит, конечно, маме. А глава семьи – это папа. О том, как Ольга и Вадим Коростылёвы создали крепкую и дружную семью, я и хочу рассказать.

Вадим Святославович является не только потомственным кубанским казаком, но и потомственным газовиком-нефтяником. Его предки добывали первую нефть на Кавказе, все родственники – родители, бабушки, дедушки, тети, дяди – всегда трудились и трудятся на благо нефтегазовой промышленности. Поэтому вопрос, кем быть в жизни, никогда не стоял перед ним. В 1987 году он поступил в Хадыженский нефтяной техникум и окончил его с отличием, а затем без экзаменов был принят в Государственную академию нефти и газа им. И.М. Губкина.

В солнечный апрельский день 1996 года Вадиму очень захотелось погулять по центру Москвы, а не сидеть в общежитии и заниматься написанием диплома. Он приехал на мост возле Третьяковской галереи, под которым плавали утки. Пройти мимо них он не смог, решил немного задержаться и спустился под мост. В это время из Третьяковки после экскурсии вышла прогуляться и Ольга Николаевна. Поднявшись на мост, её внимание привлекли фонтаны, она тоже решила немного задержаться и полюбоваться ими, тяга к прекрасному всегда была в её душе, но уток под мостом она, конечно, не заметила, как и Вадима Святославовича. А вот он её увидел сразу, подняв глаза кверху...

К вечеру того же дня они решили пожениться, но произошло это только через год. Вадим Святославович уехал работать на Крайний Север в Новый Уренгой, а в жизни будущей супружеской пары начался не менее романтичный период – роман в письмах. Эти письма они бережно хранят.

Меньше чем через год, не выдержав разлуки, Вадим вернулся из Нового Уренгоя, и в 1997 году они поженились. И за следующие пять лет в семье появились четыре очаровательные девочки. В 1998 году родилась Мария, в 2000 году – Ольга (названа в честь мамы), в 2002 году – Александра, в 2003 году – Ирина. В 2017 году супруги отметили 20-летие совместной жизни, и подошли очень неординарно к этому, решив ознаменовать это не менее важным событием – рождением пятой дочки. В феврале 2018 года родилась Анна. Получились «папины дочки». Многие говорят, что тяжело родителям, у которых столько маленьких детей, а Вадим с Ольгой отвечают, что с одним гораздо тяжелее, а чем больше детей, тем легче.

Вадим устроился работать в Московское УПХГ, и стаж семейной жизни равен стажу профессиональному. Работа и семья для него одинаково важны. В настоящее время Вадим Святославович Коростылёв – заместитель начальника филиала (по геологии), начальник геологической службы Московского УПХГ. Ольга Николаевна работает оператором оперативно-производственной службы. На вопрос, сколько у вас детей, Ольга всегда отвечает, что всего двести шестьдесят пять, из них пять родных и двести шестьдесят приёмных, имея в виду скважины.

Вадим и Ольга много времени отдают детям. В их семье принято дарить подарки в виде впечатлений, особенно поездки, в которых можно столько интересного и полезного узнать, а самое главное – просто побыть с семьёй. Из последних родительских «подарков» было исполнение желания детей научиться верховой езде на лошадях, что и было реализовано.

Каждый любит и ценит свой дом и свою семью. И обычно от того, какая у человека была семья, зависит и то, каким он станет.

КАЖДЫЙ НА СВОЁМ МЕСТЕ

Сберечь семейные традиции, передать любовь к своей профессии детям – дело весьма непростое и, как правило, очень ответственное. Тем не менее нашим героям это удалось.

В Песчано-Умётском УПХГ живёт и трудится дружная, хорошо всем в филиале известная семья Евдокимовых – Алексей Геннадьевич, водитель автотранспортного цеха, машинист паровой передвижной депарафинизационной установки шестого разряда, мастер на все руки, и его жена Инна Владимировна – начальник химико-аналитической лаборатории. Оба настоящие профессионалы с 55-летним, юбилейным общим стажем работы. У Алексея Геннадьевича – 27 лет, у Инны Владимировны – 28. А ведь за этими цифрами целая жизнь, полная забот, тревог, разочарований и побед.

Как давно это было, а кажется, только вчера… Сколько всего пройдено! Семнадцатилетней девчонкой Инна пришла работать в Песчано-Умётское УПХГ. Начинала прибористом службы КИПиА, работала телефонисткой, бухгалтером, затем лаборантом химического анализа. Тут она и нашла своё призвание, и с 2003 года по сей день возглавляет работу химлаборатории.

Много душевных сил отдала людям Инна Владимировна, когда в течение десяти лет была в составе профсоюзного комитета, где отвечала за культмассовую работу филиала, проводила мероприятия для детей работников и пенсионеров, которые и поныне под надёжным крылом своего верного защитника и помощника.

С момента образования ООО «Газпром ПХГ» химическим лабораториям уделяется особое внимание. И на заведующей химико-аналитической лабораторией лежит большая ответственность, поэтому на важных мероприятиях Инна Евдокимова присутствует лично. В частности, в 2010 году она принимала участие при пусконаладочных работах потокового хроматографа, установленного на газоизмерительной станции филиала.

Надо отметить, что в течение последних пяти лет в лаборатории завершили капитальный ремонт, помещения оснастили новейшим оборудованием, и Инна Владимировна со свойственной ей щепетильностью сама его осваивает и лично обучает своих лаборантов.

Она всегда в заботах и хлопотах. Семья для Евдокимовых – крепкое звено, в основе которого лежит любовь и уважение, почтительное отношение к традициям, ведь основателями династии газовиков стали родители Инны — Владимир Георгиевич и Галина Николаевна Борзовы.

У Владимира и Инны есть дочка Люба, а теперь ещё внук и внучка – беспокойство и радость. В семье Евдокимовых каждый занят своим любимым делом. Алексей всю жизнь увлекается охотой и рыбалкой, тем более что лесов и водоёмов в окрестностях посёлка Красный Октябрь, где они живут, великое множество. Инна заботится о доме и о своих близких. Каждый на своём месте и всегда вместе.

ЕГО ВЕЛИЧЕСТВО СЛУЧАЙ

Вся жизнь Натальи и Игоря Погореловых напрямую связана с Краснодарским ПХГ. Именно здесь они познакомились, здесь же решили пожениться, набирались профессионального опыта, достигали мастерства, одним словом, жили и работали… Общий трудовой стаж наших героев 69 лет, и все они – на родной «подземке».

После окончания школы, отучившись в Хадыженском нефтяном техникуме, в 1977 году Игорь Фёдорович был призван в ряды Советской армии. Служба проходила в Группе советских войск в Германии. Это время Игорь Фёдорович до сих пор вспоминает с особенной теплотой и гордостью. Он считает, что армейскую школу должен пройти каждый уважающий себя мужчина. Жёсткая дисциплина, порядок, чёткие команды, которые необходимо неукоснительно выполнять, – в этом заключается ежедневный распорядок солдата. Но в каком бы звании, возрасте ни был мужчина, опыт, приобретённый за годы армейской службы, остаётся с ним на всю жизнь.

После армии Игорь вернулся в родительский дом, в село Коноково Краснодарского края. И когда стал вопрос о трудоустройстве, размышления долго не терзали молодого человека, его величество случай не заставил себя ждать. В это время в Успенском районе, в котором находилось родное село, полным ходом шло строительство газового хранилища. В те далёкие 70–80-е годы прошлого столетия не каждый понимал значимость строящегося объекта. Тем интереснее было попробовать что-то новое в своей жизни. В декабре 1982 года Игорь устроился на предприятие линейным трубопроводчиком.

Корпуса уже были возведены, но оборудование в них было установлено не полностью. Массово завозилось всё необходимое для комплектации цехов. Детали, механизмы

Вадим и Ольга Коростылёвы очень любят путешествовать

Алексей и Инна Евдокимовы уважают и чтут традиции

Александр и Марина Московченко – всегда в центре событий

складировали возле строящихся объектов, и так как ограждения не было, молодым парням, устроившимся на работу, среди которых был и Игорь, приходилось ночевать на объекте, охранять новое оборудование.

Прошли годы успешной плодотворной работы. Нет необходимости долго рассказывать, что Игорю Фёдоровичу пришлось ещё немало учиться, чтобы получить должность сначала диспетчера, а затем уже стать начальником диспетчерской службы. В сентябре прошлого года он ушёл на заслуженный отдых, отдав родному предприятию без малого 35 лет жизни. И все эти годы рука об руку с ним шла его любимая и единственная Наталья Васильевна.

Наталья Васильевна свой приход на работу вспоминает с юмором. Тогда она и подумать не могла, как круто изменится её жизнь: ведь именно на строящемся газовом хранилище они и познакомились с Игорем. Вскоре он пригласил её на первое свидание. Тогда ей, восемнадцатилетней девчонке, двадцатипятилетний Игорь казался взрослым самостоятельным человеком, который занимался серьёзным делом и мог спокойно пригласить её в кафе. По тем временам и кафешек-то практически не было в Армавире. Через несколько месяцев после знакомства Наташа и Игорь поженились.

Когда началась семейная жизнь, дел было невпроворот, Наташе нужно было успевать делать всё: и работать не покладая рук, и растить детей, а ещё очень остро стал вопрос получения образования. Вот тогда-то, несмотря на то что дети были ещё очень маленькими, рассчитывая только на помощь мужа, Наталья поступила в Армавирский юридический техникум, а позднее окончила и институт. Порой хотелось расплакаться и руки сложить, но, как настоящая русская женщина, без нытья и слёз, она достойно перенесла все тяжести нелёгкой женской доли. Сейчас Наталья Васильевна трудится в должности старшего специалиста по кадрам.

И чему не перестаёшь удивляться, так это тому, как люди, столько лет проработавшие бок о бок, сумели не устать друг от друга, не надоесть друг другу, они так корректно, вежливо и тактично ведут себя, что несведущему человеку и в голову не приходит, что они супруги. Перефразировав великого поэта, хочется сказать, что есть ещё в русских селениях настоящие крепкие семьи!

ЛАД ДА СКЛАД

Когда в Кущёвском УПХГ начинают рассказывать об этой паре, то все невольно улыбаются. Да, Александр и Марина Московченко всегда в центре, в центре работы, событий, любых мероприятий филиала. Не семья, а просто праздник какой-то!

Александр – настоящий мужчина, сын, муж, отец, начальник и коллега, всё с большой буквы. Пришёл работать на станцию подземного хранения газа в 1997 году оператором по добыче газа в оперативно-производственную службу и, пройдя трудный путь по служебной лестнице, достиг должности заместителя начальника филиала по строительству и капитальному ремонту.

Знаете, как бывает, взбирается человек по карьерной лестнице, потом зазнался, нос задрал, не подходи! Здесь не тот случай. Грамотный и авторитетный руководитель, Александр откликается на просьбу о помощи в любых вопросах и поэтому пользуется большим уважением не только рабочих и коллег, но и руководства. Несмотря на то что он ушёл в другую сферу деятельности, все-таки не забывает свою родную ОПС, всячески помогает словом и делом.

Если намечается какое-нибудь культмероприятие – поездка или экскурсия – и Александр принимает в нём участие, значит, скучать не придётся, потому как он – душа компании, сплошной позитив. Ну а уж если что починить или смастерить надобно, тут Александру равных нет. Будь то сварка, токарные или слесарные работы. Соорудить мангал – пожалуйста, изготовить теплицу – легко! Так он не только теплицу сам строит, он же и овощи там выращивает, да какие! Помидорки черри, огурчики корнишоны! Объедение! Мичурин! А какой винодел! Вино его собственного приготовления – чудо! Ну а Сашина стряпня – мечта любой женщины, вкусно, пальчики оближешь, а ведь это просто хобби.

Марина Московченко пришла в филиал в 2014 году фельдшером – заведующей здравпунктом. Это не просто врач на работе, это врач круглосуточно, в любые дни: праздничные, выходные, на турслёте, на спартакиаде, на «Факеле». Когда бы ты к ней ни обратился, в любое время поможет, проконсультирует, уделит внимание, примет участие. Всегда жизнерадостная, в хорошем настроении. Ответственный, душевный, добрый и трепетно относящийся к своему делу человек. Скольким работникам и членам их семей, маленьким деткам она помогла, организовала лечение в различных медучреждениях, устроила ежегодные предрейсовые и послерейсовые медосмотры. Ценят и уважают Марину все без исключения работники филиала, говорят, что лучшего медика и желать нельзя. Ещё она очень хорошая подруга, внимательная и отзывчивая, всегда готовая прийти на помощь.

Прекрасная хозяйка: муж выращивает – жена сохраняет, консервирует, готовит разные вкусности. Большинство работников Кущёвского УПХГ пробовали её разносолы и нахваливали, так что ни один праздник или застолье не обходится без её маринованных помидорчиков черри и огурчиков. Да ко всему прочему Марина ещё и рукодельница, её хобби – вышивка крестом, замечательные шедевры творит.

Эта семейная пара вместе уже более двадцати лет, тем не менее у них до сих пор горят глаза, в которых без труда читается любовь, уважение и преданность друг другу. Больше бы таких людей на земле, глядишь, и мир стал бы лучше и добрей.

ВОТ ТАКИЕ ТЕХНИКИ-МЕХАНИКИ

Сама судьба свела техников-механиков (именно такую специальность в юности получили наши герои) Невского УПХГ супругов Ящихиных и подарила им счастливую семейную жизнь. 28 лет они прошли вместе по жизни рука об руку, во всём поддерживая друг друга.

Инна Ивановна Ящихина – красивая, скромная женщина, кажется, будто годы над ней не властны, в разговоре со мной тихо роняет: «Да что о нас писать? Мы обыкновенная семья». А потом о муже: «С ним я как за каменной стеной».

Инна Ящихина, тогда ещё студентка одесского техникума газовой и нефтяной промышленности, попала по распределению на Невскую станцию подземного хранения газа для прохождения полугодовой практики. А в 1989 году после окончания техникума осталась работать здесь прибористом КИП и автоматики. В нынешнем году 30-летний юбилей её знакомства с подземкой.

Александр, в своё время проходивший службу в Московской мотострелковой дивизии имени Ф. Дзержинского, получил звание сержанта и военную специальность – командир отделения автомобилей.

Вся история становления и развития станции прошла на глазах Инны Ивановны, в этом процессе она принимала непосредственное участие. Её профессиональные достижения и достоинства можно долго перечислять, однако особо хочется сказать об огромной роли в становлении коллектива службы, трудовом воспитании молодёжи, о желании поделиться своими знаниями и опытом с молодыми работниками.

Александр Ящихин пришёл на работу в Невскую СПХГ в 1997 году. Сегодня он – водитель первого класса. Отличительной чертой характера Александра Юрьевича является ответственность и дисциплинированность. Особенно ярко это качество проявилось в период строительства и ввода в эксплуатацию в 2005 году новых производственных объектов – головных сооружений и компрессорного цеха № 2.

По-военному оперативно, порой не считаясь с личным временем, он выполнял рейс за рейсом, чтобы в срок доставить на строительную площадку новое оборудование, запчасти, материалы. Его безотказность, готовность при необходимости сверхурочно выполнить задание, вызывает у сотрудников филиала безграничное уважение.

Обладая большим профессиональным опытом, Александр Юрьевич бережно относится к вверенной ему технике, содержит её в идеальном порядке, чтобы в любой момент быть готовым выполнить задания руководства по доставке производственных грузов.

Александр с Инной познакомились в 1989 году, в 1990-м поженились и с тех пор не расставались. Именно из-за него Инна так и не вернулась к себе в родную Одесскую область. В семье воспитали двух дочерей, подрастает внучка. Ну а в свободное время тоже есть чем заняться: Александр увлекается рыбалкой, а Инна хлопочет на приусадебном участке. Ведь главное, считает Инна Ивановна, в любых жизненных обстоятельствах быть друг другу защитой и опорой.

Татьяна ДЬЯЧЕНКО,
Николай СИЛАКОВ,
Наталья СТАКАНОВА,
Анастасия МИШАКИНА,
Ирина КАЧАЛОВА

Игорь и Наталья Погореловы встретились на «подземке»

Александр и Инна Ящихины друг для друга защита и опора

ВОПЛОТИ СВОЮ МЕЧТУ

«Мечтайте о великом: лишь великие мечты в силах затронуть людские души», — говорил великий Марк Аврелий. Никто так не умеет мечтать, как дети. Конкурс детского творчества «Воплоти свою мечту», инициированный Службой по связям с общественностью и СМИ и ОППО «Газпром ПХГ профсоюз», прошёл в Обществе.

Юные художники и мастера слова состязались в двух номинациях: «Лучший детский рисунок на тему “Какой будет Россия, когда я вырасту”» и «Лучшее детское сочинение на тему “Если бы я был президентом России”». Десятки сочинений и рисунков из всех филиалов компании были представлены на суд жюри, их авторы – мальчишки и девчонки от 5 до 15 лет.

Сколько прекрасных идей, мыслей постарались отразить наши дети в своих работах! Выбрать лучших из лучших оказалось задачей очень сложной, и у организаторов даже были мысли назвать имена абсолютно всех участников. Но конкурс есть конкурс, у него свои условия и правила. А потому определить победителей всё же пришлось. Но не это главное, главное – наши дети верят в будущее, готовы сделать его лучше, и нам, взрослым, остаётся только взять с них пример. Как говорил ещё один безмерно талантливый человек, писатель Михаил Пришвин: «Надо мечтать как можно больше, как можно сильнее мечтать, чтобы будущее обратилось в настоящее».

Лучшие работы (без редактирования) мы представляем нашим читателям на страницах «Вестника». А их авторов ждут замечательные призы и подарки, приготовленные профсоюзной организацией компании.

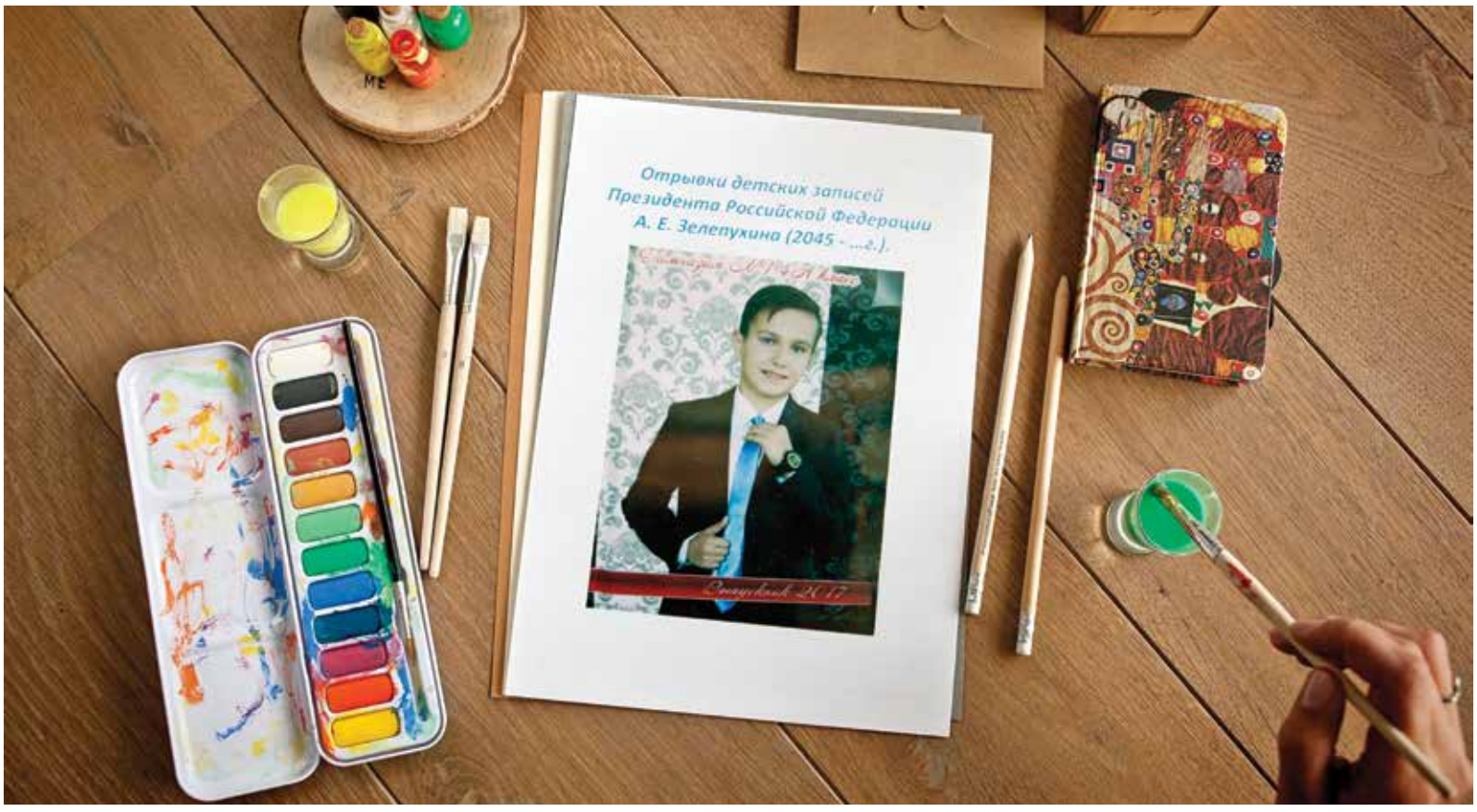

Вот такой интересный проект Александра Зелепухина

ПОБЕДИТЕЛИ В НОМИНАЦИИ «ЛУЧШИЙ ДЕТСКИЙ РИСУНОК НА ТЕМУ “КАКОЙ БУДЕТ РОССИЯ, КОГДА Я ВЫРАСТУ”»:

1-Е МЕСТО
Полина Пономарева (13 лет),
Песчано-Умётское УПХГ

2-Е МЕСТО
Ксения Степанова (9 лет),
УМТС и К
Кирилл Яшнев (13 лет),
Похвистневское УПХГ

3-Е МЕСТО
Арина Сава (9 лет),
Башкирское УАВР и КРС
Альбина Сырсынбаева (12 лет),
Совхозное УПХГ

ПОБЕДИТЕЛИ В НОМИНАЦИИ «ЛУЧШЕЕ ДЕТСКОЕ СОЧИНЕНИЕ НА ТЕМУ “ЕСЛИ БЫ Я БЫЛ ПРЕЗИДЕНТОМ РОССИИ”»:

1-Е МЕСТО
Александр Зелепухин (11 лет),
Башкирское УАВР и КРС
Валерия Зулькарнаева (13 лет),
Карашурское УПХГ

2-Е МЕСТО
Дарья Коляда (12 лет),
Канчуринское УПХГ
Семён Войтов (12 лет),
Ставропольское УПХГ

3-Е МЕСТО
Дмитрий Беликов (12 лет),
Песчано-Умётское УПХГ

ОТРЫВКИ ИЗ ДНЕВНИКА

Александр Зелепухин из Башкирского УАВР и КРС представил на конкурс настоящий проект-издание. Лёгкий стиль, юмор, творческий подход — эта работа соединила в себе всё. И вот некоторые отрывки из дневника Президента Саши…

31.12.2013

К школе немного привык, жить можно. Обдумываю тот разговор с мамой. Вот что бы я сделал, если бы был Президентом? Хммм…

Нашёл новых друзей (Тимура и Эрика), рассказал про свою мечту, они посмеялись, я устроил бойкот.

Помирились. Теперь вместе думаем, что бы мы сделали, если бы я был Президентом, а они моими министрами.

15.05.2014. НАДУМАЛ! КУЧУ ВСЕГО!

1. Издал бы такой указ, по которому все взрослые обязаны слушаться детей, причём безукоризненно! И чтобы выражение «вырастешь – поймёшь» изменили на «помолодеешь – узнаешь».

2. Чтобы школьные уроки были в виде экскурсий по всем странам мира, потому что учёба действительно может быть интересной, в отличие от школьных исписанных парт, скрипящих стульев и невкусной школьной перловки.

3. Чтобы в школе всё было честно: 6 месяцев учимся, а 6 отдыхаем! Я за справедливость!

4. Чтобы учёные создали такую волшебную кнопку, после нажатия которой все знания учителя перемещались бы ко мне в голову (и чтобы такая кнопка была только у меня)!

5. Хочу, чтобы Аня села со мной за парту (не спрашивайте зачем).

Арина Сава, Башкирское УАВР и КРС

Так, ладно, идей-то много, но чтобы их реализовать, осталось лишь немного – стать Президентом!...

Альбина Сырсынбаева, Совхозное УПХГ

Ксения Степанова, УМТС и К

Я БЫ ИЗМЕНИЛ И УЛУЧШИЛ МНОГОЕ!

«Если бы я был президентом». Звучит, конечно, почти так же, как фраза, если бы я был «Бэтменом». Но всё же, если бы это произошло, то наверняка это выглядело бы вот так…

Если бы я был Президентом России, я бы постарался сделать так, чтобы у нас во всех городах уменьшилось количество бездомных людей. Ведь не всегда люди (бездомные) виноваты в тех или иных жизненных обстоятельствах. Мне бы хотелось повысить пенсию людям пожилого возраста, потому что они уже не могут работать и иметь заработок, необходимый для нормальной жизни. Они ведь вкладывали все свои силы в развитие нашей страны, когда были молодыми, не жалея себя, ради лучшей жизни их и потомков. В этот момент я вспоминаю, что в Европе пенсионеры занимаются тем, что путешествуют. Их пенсия позволяет им это делать. Я бы постарался сделать так, чтобы и наши русские пенсионеры смогли себе это позволить. Пусть они не будут путешествовать за границу, но хотя бы по России имели возможность. Сделал бы больше детских площадок, детям необходимо место для игр, то место, где можно дышать свежим воздухом. Раз уж затронули тему детей, тогда хочу добавить про то, чтобы образование стало абсолютно бесплатным. Каждый человек мог поступить в любое желаемое учебное заведение независимо от количества набранных баллов по ЕГЭ. Мне кажется, учиться – это очень важно. Даже если ты многое забудешь из того, что проходил в школе, память будет развиваться, будет развиваться мышление.

Считаю, что главной темой на сегодняшний день является вопрос экологии. Должно в городах присутствовать больше парков, зелёных зон и других мест для отдыха жителей города.

Будет намного больше библиотек, тем самым люди будут наиболее начитанными и образованными. Построил бы мусороперерабатывающие заводы. Из того, что мы выбрасываем, можно сделать много полезных вещей. Также уменьшится количество городских свалок, а сейчас свалки просто загрязняют окружающую среду, да и земля пропитывается гниющими отходами.

В нашей стране не хватает бесплатной медицины, а она как раз является одним из самых важных факторов проживания в стране.

Хочу обратить ваше внимание на инвалидов. Соответствующих условий в нашей стране для них маловато, они не могут даже выйти погулять без помощи.

Ещё мне кажется, что в моей стране нужно улучшить состояние дорог, потому что оно плачевное во многих регионах РФ.

Для всех дел понадобилось бы очень много разных рабочих. Люди бы были заняты, получали бы деньги за свою работу, не стали бы воевать, им бы было некогда, да и незачем. Соответственно, с увеличением рабочих мест сократилось бы количество безработных. А ещё я очень боюсь войны, я приложил бы все свои усилия для того, чтобы наши россияне жили спокойно, без страха за свою жизнь, за будущее своих детей.

Кирилл Яшнев, Похвистневское УПХГ

Скорее всего, это самый минимальный набор необходимых дел в нашей, «МОЕЙ» стране!! Даа, «Если бы я был Президентом….» Я бы изменил или улучшил многое!!!

Дмитрий БЕЛИКОВ,
Песчано-Умётское УПХГ

УЖ СКОЛЬКО РАЗ ТВЕРДИЛИ…

(Басня)

Уж сколько раз твердили миру –
Мечтать не вредно, вредно – не мечтать!
И чтоб природы ритм не нарушать,
Решил мальчишка Президентом стать!

«Главою государства стать – ха, просто!
Вот я вложил бы миллионы в производство,
Конечно, не забыл бы про науку,
Чтоб избежать интеллектуальную разруху».

Проходит ночь – мальчишка наш мечтает,
Как много книжек он читает,
Законов массу издаёт, министрам порученья раздаёт,
А на уроках днём опять зевает.

И снова ночь – опять в трудах.
«Тарифы снизить – вам не «Ах»!
Обидно, что в такой стране
Бензин и газ в большой цене!

Поднимем пенсии, зарплаты
И обеспечим всех жильём.
И на дорогах, поздновато,
Но мы порядок наведём!»

В мечтаньях ночь, а день – бездарность,
Такая получилась данность:
Прогулки, интернет, друзья,
Для цели день он прожил зря!

А ночью в сновиденьях вновь кипит работа,
У Президента не одна забота:
Построить парки и музеи,
Беспроигрышными сделать лотереи.

«Как сделать, чтоб ученикам и ученицам
В любимых школах было «в кайф» учиться?
Я должен всё предусмотреть,
Чтобы держать перед людьми ответ!»

Мораль сей басни: парню-«президенту»
Мы назубок желаем знать –
Конечно же, мечтать не вредно,
Мечту, однако, важно не проспать!

Валерия ЗУЛЬКАРНАЕВА,
Карашурское УПХГ

Я ЖИВУ В ОГРОМНОМ МИРЕ…

Я живу в огромном мире,
В замечательной стране.
Я учусь в 6-м «А» классе,
И уже двенадцать мне.

Как-то раз на классном часе
Проводили мы опрос.
Наш учитель в школьном классе
Задал главный нам вопрос:
«Не спешите вы с ответом,
Кем хотели бы вы стать?»
Я ответил: «Президентом!
Сможете меня понять?»
«Почему? – спросил учитель. –
Что б ты сделал?
Чем помог?»
«Президент – страны
спаситель,
Всех нечестных – за порог!»

Я бы пенсии повысил
И колхозы возродил,
Увеличил всем зарплаты
И ЕГЭ бы отменил.
Я бы сделал во всём мире,
Чтобы не было войны!
Чтоб спокойно люди жили,
Мирные чтоб снились сны!

Спорту уделил вниманье:
Быть уж первым – нужно нам,
Чтоб к России с пониманьем
Отнеслись, не как к врагам!

Чтоб спортсмен с российским
флагом
«Первые мы!» закричал,
Громче всех наш
Гимн Российский
Над трибунами звучал!

Я простой обычный школьник,
И учиться долго мне,
Но как стану Президентом,
Вспомните вы обо мне!

Семён ВОЙТОВ,
Ставропольское УПХГ

БЫТЬ ПРЕЗИДЕНТОМ – ЭТО ПРИЗВАНИЕ

Я никогда не задумывалась над тем, что было бы, если бы я была взрослой. И вот однажды решила помечтать…

Закрыла глаза и представила, что я – Президент России. Я оказалась в большом красивом кабинете. В нём было много столов и компьютеров. В кабинете было чисто и светло, потому что свет лился через три больших окна, а на каждом подоконнике стояли мои любимые цветы – розы.

Я решила сесть за компьютер и напечатать свои предложения по поводу усовершенствований в нашей стране. Начала я с повышения пенсий пожилым людям, ведь они много работали, когда были молодыми. Потом перешла к вопросу о сохранении природы. Люди относятся к природе по-разному: кто-то заботится о ней, а кто-то беспощадно губит её своим жестоким обращением. Поэтому я хочу, чтобы всех волновали экологические проблемы и каждый человек заботился о чистоте и красоте природы, которую называют колыбелью человечества. Ещё я хочу написать о том, что сейчас существует огромная проблема бездомных бродяг. «Братьев наших меньших» становится всё больше и больше на наших улицах, и эту проблему нужно срочно решать. Для этого нужно открывать питомники, приюты для животных, ведь выбрасывая животных на улицу, их хозяева не задумываются о том, что приносят им боль. Немногие люди понимают, что ответственны за тех, кого приручили…

Писала я долго, устали не только рука и глаза, но и клавиатура с мышкой: они стали как будто горячие.

– Наконец-то всё готово! – обрадовалась я и тут же вспомнила, что совсем забыла про учителей и воспитателей.

Я решила издать приказ о повышении зарплаты учителям и воспитателям, ведь они с малых лет учат нас читать, писать, мечтать, думать и фантазировать. Без них мы бы просто не справились с самой трудной работой в мире – учиться быть Человеком. Детям надо развивать свои таланты, потому что в будущем любой ребёнок может стать выдающимся художником или знаменитым гимнастом, учёным-физиком или кораблестроителем. Поэтому я решила добавить в предложения правительству строительство школ и домов творчества в каждом городе.

Наконец-то вся работа была завершена, но у меня осталось ощущение, что я о чём-то забыла…

Вдруг я открыла глаза и поняла, что это был замечательный сон, взрослый, серьёзный. Я даже от него немножко устала, как оказалось. Но мне понравилось быть президентом, хотя… всё-таки этим самым важным в стране делом должен заниматься настоящий знаток, профессионал. Я думаю, что быть президентом – это и призвание, и профессия, которой достоин не каждый.

Дарья КОЛЯДА,
Канчуринское УПХГ

Одна из самых маленьких участниц – Ева Елина (5 лет), Невское УПХГ

ПОДДЕРЖАЛИ ОЛИМПИЙЦЕВ

Гонка «Лыжня России» становится всё более популярной во многих регионах нашей страны, в том числе и среди газовиков. В этом году работники филиалов «Газпром ПХГ» показали отличные результаты на соревнованиях. Как сказал в приветственном слове к лыжникам Губернатор Саратовской области Валерий Радаев, «своим участием мы поддерживаем и наших спортсменов на Олимпиаде в Корее, и всех российских спортсменов в целом!».

Дружная команда Песчано-Умётского УПХГ

Итак, 10 февраля в п. Базарный Карабулак Саратовской области съехались тысячи любителей зимнего спорта – всего более 12 тысяч человек. Прибыла на старт и дружная команда работников Песчано-Умётского УПХГ. Цель у каждого была своя, кто-то стремился показать достойный результат, другие, следуя олимпийским принципам, поставили задачу дойти до финиша 5- или 10-километровой дистанции.

Лучшие лыжники Башкирского УАВР и КРС

Все 18 спортсменов филиала успешно добрались до финиша. Впечатлений от большого спортивного праздника, морозной солнечной погоды хватило на всю обратную дорогу. Лучший результат показала Нелли Васильева, занявшая 8-е место на дистанции «Женщины – 5 км».

А работники Башкирского УАВР и КРС «отметились» сразу в двух лыжных состязаниях, прошедших в городе Кумертау. Главным событием февраля стал, конечно, массовый заезд «Лыжня России – 2018». В Кумертау в нём приняли участие более 300 человек.

По итогам соревнований сотрудники филиала доказали, что находятся в завидной физической форме: Мария Жилко и Александр Тарасов заняли 2-е место, Дмитрий Зеркин завоевал «бронзу», а Алексей Горянин – 4-е место в своих возрастных категориях.

Кроме того, 4 февраля состоялся лыжный марафон, объединивший не только города республики, но и города Приволжского федерального округа. Дистанция составила 50 километров! Александр Тарасов и Алексей Горянин успешно преодолели это расстояние: Александр занял 5-е, а Алексей – 6-е место.

«Важно подготовиться морально, настроить себя на трёхчасовую работу, правильно распределив силы по дистанции, – рассказывает Алексей. – Я сразу решил для себя, что буду бороться до конца, все 50 километров».

Действительно, в таких соревнованиях главное не сойти с дистанции, бороться с самим собой, с соперниками, с погодными условиями до последнего метра.

Ольга ТУРКИНА,
Диана ХАННАНОВА

«БРОНЗА» ОБЛАСТНОГО МАСШТАБА

С 4 по 6 февраля в городе Рыбном прошел финал регионального чемпионата Рязанской области по баскетболу. В нём приняли участие дети работников Касимовского УПХГ — юные спортсменки средней школы посёлка Крутоярского.

Три дня продолжался праздник баскетбола, где было всё: и радость побед, и горечь поражений, азарт и нескончаемые бури эмоций. А предшествовали этому серьёзные отборочные матчи, где баскетболисты боролись за право участвовать в фестивале.

По итогам турнира крутоярская команда (Дарья Федотова, Арина Бугор, Яна Коровина, Виктория Хохлова, Анна Юрьева, Мария Соловьева) заняла почётное третье место, уступив в полуфинале всего одно очко девчонкам из Новомичуринска. Победы были одержаны над спортсменками из города Клепики, города Сасово, а в матче за третье место со счётом 49:46 были обыграны соперники из города Скопина. Большая заслуга в этом хорошем результате, конечно, и тренеров наших баскетболисток – Андрея Ширкина и Павла Королёва.

Николай КОНКИН

Каждый матч – особые эмоции

БЫЛО ДЕЛО

СХВАТКА ЗА УДАЧУ

В народе говорят, что «как бы вы ни готовились к рыбалке, а ловиться будет не там и не на то, на что вы ловите…». Газовики нашей компании с этим высказыванием серьёзно поспорили. В начале февраля на «Голубых озёрах» газораспределительного пункта № 2 Калужского УПХГ высадился десант экипированных мужчин и… начались соревнования по подлёдному лову рыбы. Команды хозяев и гостей из Московского УАВР и КРС сошлись в серьёзной схватке за удачу.

Соревновались за самый большой улов, самую крупную рыбу, самое быстрое бурение лунки. Машинист ППДУ Руслан Воскобойник занял первое место за самый большой улов и самую большую рыбу. Второе место досталось оператору по добыче нефти и газа Сергею Васильеву, 3-е место у Александра Кулешова, мастера по ремонту скважин Московского УАВР и КРС. В соревнованиях на самое быстрое бурение лунки победил пенсионер Калужского УПХГ Александр Рыжов.

После вручения наград за кружкой чая и наваристой ухой шли разговоры о летней рыбалке, о невероятных приключениях, которые то ли были, то ли будут. Есть даже такая шутка, что рыбаков легко опознать: у них из-за часто показываемых размеров пойманной рыбы руки намного длиннее обычных.

Игорь ЕГОРОВ

Руслан Воскобойник. Лучшая награда – на крючке.

А ЕЩЁ…

16 февраля в филиале весело отметили Масленицу. Традиции праздника соблюдали неукоснительно. Работники соревновались в перетягивании каната, бросании диска, валенка, сковородки, езде на санках и распиливании бревна на скорость. Дегустация блинов с вареньем, сметаной и грибами прошла с особым энтузиазмом. Маслёну сожгли, как положено. В общем, весна не за горами.

Валенок – национальный спортивный снаряд

Учредитель: ООО «Газпром ПХГ». Газета зарегистрирована в Федеральной службе по надзору в сфере связи, информационных технологий и массовых коммуникаций (Роскомнадзор). Свидетельство о регистрации ПИ № ФС77-70840 от 30 августа 2017 г. Редакционный совет: О.К. Баталов, В.И. Поладько. Выпускающие редакторы: А.В. Брагинская, Е.А. Миленькая. Адрес редакции: 117420, Москва, ул. Намёткина, 12а. Тел.: 8 (495) 428-45 18, 8 (495) 428-44-63, факс: 8 (495) 428-41-56, e-mail: O.Batalov@phg.gazprom.ru. Издатель: ООО «Селадо».